www.kraslavasvestis.lv

Krāslavas Vēstis

KRĀSLAVAS NOVADA PAŠVALDĪBAS INFORMATĪVAIS IZDEVUMS

№ 10 (384) 2022.GADA 21. OKTOBRIS

Anatola Kauškaļa foto

KRĀSLAVAS NOVADA PAŠVALDĪBA – VIENA NO LABĀKAJIEM INTERREG PROGRAMMAS PROJEKTU ĪSTENOTĀJIEM LATVIJĀ

Šī gada 29. septembrī Vides aizsardzības un reģionālās attīstības ministrija Rīgas vēstures un kuģniecības muzejā rīkoja Eiropas Savienības Strukturālo un investīciju fondu Interreg programmu 2014.–2020. gadu perioda noslēguma pasākumu.

Katras Interreg programmas vadošā iestāde nominēja vienu programmas partneri no Latvijas atzinības un balvas saņemšanai par veiksmīgu darbu programmas projektu īstenošanā un programmas vērtību popularizēšanā.

Svinīgajā pasākumā vides aizsardzības un reģionālās attīstības ministra Artūra Toma Pleša parakstītus atzinības rakstus un piemiņas dāvanas saņēma Balvu, Krāslavas, Valkas, Alūksnes un Jelgavas novadu pašvaldības, Rīgas valstspilsēta, Vidzemes plānošanas reģions, biedrība „Baltijas Vides Forums", Latvijas Lauku tūrisma asociācija „Lauku ceļotājs" un „Vidzemes tūrisma asociācija", kā arī Krāslavas novada Aleksandrovas pamatskola.

Krāslavas novada pašvaldība tika atzīta par labāko ārējās programmas īstenošanā. Šajā programmā pašvaldība kā vadošais partneris īstenoja divus projektus. Projekts „ENJOY BEING TOGETHER" veicināja sociālas sfēras attīstību, tai skaitā Multi-sensora centra izveidi Krāslavā, bet īpaši tika atzīmēts un novērtēts projekts „Kulinārā mantojuma un tradicionālo amatniecības prasmju saglabāšana un popularizēšana" (BELLA CULTURE). Projekta īstenošanas rezultātā lielākais pienesums Krāslavai ir Amatniecības centra izveide Krāslavas pils kompleksa staļļos.

Savukārt Aleksandrovas pamatskola, kas atrodas Krāslavas novada Konstantinovas pagastā, tika atzīta par labāko Latvijas – Lietuvas pārrobežu sadarbības programmā, īstenojot projektu „Relaksējoši-attīstošās vides izveide Latvijas un Lietuvas bērniem ar attīstības traucējumiem, dzīves kvalitātes uzlabošanai".

Apbalvošanas pasākumā Krāslavas novada pašvaldību pārstāvēja Attīstības nodaļas vadītāja Ināra Dzalbe, Krāslavas novada Tūrisma informācijas centra (TIC) vadītāja un projekta „BELLA CULTURE" autore Tatjana Kozačuka, Krāslavas novada TIC speciāliste, projekta „ENJOY BEING TOGETHER" autore un vadītāja Edīte Lukša un protokola speciāliste Ieva Dzirkale. Aleksandrovas pamatskolu pārstāvēja skolas direktore Anita Malinovska.

Interreg projekti sniedz nozīmīgu ieguldījumu tūrisma, vides, kultūras, uzņēmējdarbības, inovāciju, izglītības, sociālajā un institūciju starptautiskās kapacitātes stiprināšanas jomās.

Foto: Vides aizsardzības un reģionālās attīstības ministrija

KRĀSLAVĀ TAPIS LAIMES KOKU PARKS

Septembrī piekto gadu pēc kārtas Latvijā norisinājās „Pasaules talka" un tāpat kā iepriekš Pasaules talkas ietvaros tika veidoti Laimes koku parki, lai labiekārtotu un apzaļumotu apdzīvotās teritorijas, radītu cilvēkiem vietu koku stādīšanai, kā arī sniegtu ieguldījumu Latvijas un pasaules ekosistēmas līdzsvara atjaunošanā.

Šogad valstī tapa trīs Laimes koku parki, viens no tādiem tika ierīkots 13. oktobrī Krāslavā. Par parka atrašanās vietu tika izvēlēta teritorija pie daudzdzīvokļu ēkām: Raiņa iela, daļa no Raiņa ielas un daļa no Baznīcas ielas ar kopējo platību 0,6 hektāri.

Izvēloties stādus, priekšroka tika dota dažādiem krūmājiem, kas priecētu ar daudzveidību un harmoniju. Kopumā tika iestādītas: 12 bārbeles, 20 klinšrozītes, 20 spirejas, deviņi fiziokarpi, četri kadiķi.

Laimes koku parka plānu izveidoja Nekustamā īpašuma un infrastruktūras pārvaldības nodaļas vadītāja Viktorija Lene un dārzniece Marija Akermane, kura piedalījās parka stādīšanā kopā ar Krāslavas novada pašvaldības aģentūras „Labiekārtošana K" lietvedi Mariju Kizjalo un vairākiem krāslaviešiem.

Juris Roga

AKTUĀLĀ INFORMĀCIJA

KRĀSLAVAS NOVADA PAŠVALDĪBAS NOTEIKUMI „PAR MEDĪBU TIESĪBU NOMAS PIEŠĶIRŠANAS KĀRTĪBU KRĀSLAVAS NOVADĀ”

Apstiprināti ar Krāslavas novada pašvaldības domes 2022. gada 29. septembra sēdes lēmumu Nr.1168 (protokols Nr.15, 29.§)

Noteikumi attiecas uz medību tiesību nomas piešķiršanu Krāslavas novada pašvaldības īpašumā un tiesiskajā valdījumā esošajās medību platībās (turpmāk - pašvaldības medību platības) uz 5 gadiem, ja nomnieks nevēlas slēgt līgumu uz īsāku termiņu.

Par medību tiesību nomu jāmaksā nomas maksa 0,20 EUR apmērā gadā par vienu ha, neieskaitot PVN. Nomas maksa par kārtējo gadu jāmaksā divos vienādos maksājumos - līdz kārtējā gada 15. martam un 15. septembrim.

Medību tiesību nomas pirmtiesība pašvaldības medību platībās ir, ievērojot šādu prioritāro secību:

medību kolektīvam, kura medību iecirknis ir reģistrēts Valsts meža dienesta datu bāzē un tas neatrodas tālāk par 100 metriem no pašvaldības medību platības;

medību kolektīvam, kurā vairāk nekā 50% biedru par savu dzīves vietu ir deklarējuši Krāslavas novada pašvaldības administratīvo teritoriju, un kuram ir Valsts meža dienesta datu bāzē reģistrēts medību iecirknis Krāslavas novada pašvaldības administratīvajā teritorijā;

mednieku kolektīvam vai personai, kuram (ai) ir Valsts meža dienesta datu bāzē reģistrēts medību iecirknis Krāslavas novada pašvaldības administratīvajā teritorijā;

mednieku kolektīvam, kura juridiskā adrese reģistrēta Krāslavas novada pašvaldības administratīvajā teritorijā;

Krāslavas novada pašvaldības administratīvajā teritorijā dzīvojošai personai;

Pretendentam jāiesniedz šādi dokumenti:

juridiskajai personai:

pieteikumu, kurā norāda nosaukumu, reģistrācijas numuru, juridisko adresi, bankas rekvizītus, kontakttālruni, e-pasta adresi (ja ir);

pārstāvja vārdu, uzvārdu un personas kodu, dokumentu, kas apliecina viņa pārstāvības tiesības, uzrādot personu apliecinošu dokumentu;

medību kolektīva biedru sarakstu;

medību kolektīva statūtus;

pašvaldības medību platību (norādot kadastra apzīmējumu), uz kuras medību tiesību nomu pretendē;

pretendenta (mednieku kolektīva) medību iecirknī ietilpstošo zemes gabalu kadastra apzīmējumu sarakstu.

Fiziskajai personai:

pieteikumu, kur norāda vārdu un uzvārdu, personas kodu un deklarētās dzīvesvietas adresi;

ja personu pārstāv cita persona, tad pārstāvis norāda savu vārdu, uzvārdu un personas kodu, dokumentu, kas apliecina viņa pārstāvības tiesības, uzrādot pārstāvja personu apliecinošu dokumentu;

pašvaldības medību platību (norādot kadastra apzīmējumu), uz kuras medību tiesību nomu pretendē;

Pretendenta medību iecirknī ietilpstošo zemes gabalu kadastra apzīmējumu sarakstu.

Atsavinot pašvaldības medību platības, pašvaldība 15 dienu laikā informē medību kolektīvu, ar kuru noslēgts līgums.

Pretendentu pieteikšanās kārtība līguma slēgšanai:

pašvaldībā pie informācijas stenda un pašvaldības tīmekļvietnē tiek norādīta informācija par pašvaldības medību platībām, uz kurām kārtējā gadā beidzas medību tiesību nomas līgumi;

pretendents pašvaldības noteiktā termiņā iesniedz pašvaldībā iesniegumu, norādot medību platību (-as), uz kuras (-ām) medību tiesību nomu pretendē, pievienojot 4. punktā minētos dokumentus;

ja pieteicies viens pretendents, ar to tiek slēgts līgums;

ja pieteikušies vairāki pretendenti, medību tiesību nomas līgumu slēdz ar personu, kurai saskaņā ar šīs kārtības 3. punktu ir medību tiesību nomas pirmtiesība;

ja pieteikušies vairāki līdzvērtīgi pretendenti – notiek izsole.

Izsoles rīkotājs ir Krāslavas novada pašvaldības īpašuma atsavināšanas un izsoļu komisija vai Krāslavas novada pašvaldības Dagdas pilsētas un pagastu apvienības Pašvaldības īpašumu atsavināšanas un izsoļu komisija.

Medību tiesību nomas izsoles sākuma cena ir šīs kārtības 2. punktā noteiktā nomas maksa, visaugstāk nosolītā cena ir nomas maksa par 1ha gadā.

Piedalīšanās izsolē ir brīvas gribas izpausme. Izsoles noteikumi visiem pretendentiem ir vienādi.

Informācija par izsoli ne vēlāk kā desmit darbdienas pirms izsoles tiek publicēta Krāslavas novada pašvaldības tīmekļvietnē un izvietota pašvaldības administratīvajā ēkā.

Pretendents, iesniedzot pieteikumu, apliecina, ka ir iepazinies ar izsoles norises kārtību.

Izsoles dalības maksa ir 10 EUR. Pretendenta pienākums, iesniedzot dokumentus un piedaloties izsolē, ir ievērot izsoles nolikuma prasības.

Pretendentu izvērtēšana:

līdz izsoles sākumam pašvaldībā izvērtē pretendentu atbilstību nolikuma prasībām;

izsolē nedrīkst piedalīties pretendenti, kuri nav nokārtojuši finansiālās saistības ar Krāslavas novada pašvaldību par medību tiesību nomu vai nav iesnieguši visus nolikuma 4. punktā minētos dokumentus;

pretendenti, kuri atbilst prasībām, tiek reģistrēti kā medību nomas tiesību izsoles pretendenti.

Pašvaldības vārdā medību tiesību nomas līgumu saskaņā ar Pielikumu slēdz pašvaldības izpildirektors.

Nomas tiesību pretendents desmit darbdienu laikā pēc izsoles rezultātu paziņošanas paraksta nomas līgumu vai rakstiski paziņo par atteikumu slēgt nomas līgumu. Ja iepriekš minētajā termiņā pretendents līgumu neparaksta un neiesniedz attiecīgu atteikumu, ir uzskatāms, ka nomas tiesību pretendents no līguma slēgšanas ir atteicies.

Ja nomas tiesību pretendents, kurš nosolīja augstāko nomas maksu, atsakās slēgt līgumu, komisija secīgi piedāvā nomas līgumu slēgt tam, kurš nosolīja nākamo augstāko nomas maksu.

Noteikumi stājas spēkā ar 2023. gada 1. janvāri.

Pārejas noteikumi:

Līdz 2022. gadam noslēgtie līgumi par medību tiesību iznomātajām medību platībām bijušā Krāslavas novada administratīvajā teritorijā, Šķeltovas pagasta administratīvajā teritorijā, Grāveru pagasta administratīvajā teritorijā un Kastuļinas pagasta administratīvajā teritorijā medību tiesību nomniekiem jāpārslēdz līdz 2023. gada 1. martam.

Noslēgtie beztermiņa līgumi par pašvaldības medību tiesību nomu jāpārslēdz uz termiņu saskaņā ar noteikumu 1. punktu.

Krāslavas novada pašvaldības domes priekšsēdētājs
G.Upenieks

PAZIŅOJUMS PAR KRĀSLAVAS NOVADA TERITORIJAS PLĀNOJUMA IZSTRĀDES UZSĀKŠANU

2022. gada 29. septembrī Krāslavas novada pašvaldības dome pieņēma lēmumu Nr. 1170 „Par Krāslavas novada teritorijas plānojuma izstrādes uzsākšanu”.

Plānojuma izstrāde uzsākta ar mērķi izstrādāt vienotu plānošanas dokumentu Krāslavas novadam, kas būtu balstīts uz esošajiem teritorijas plānojumiem un jauno Krāslavas novada ilgtspējīgas attīstības stratēģiju 2022.-2037. gadam, ņemot vērā iesaistīto pušu intereses un nākotnes ieceres.

Izstrādājot jaunu teritorijas plānojumu, ir iespējams mainīt īpašumu atļauto izmantošanas veidu, funkcionālo zonējumu, apbūves noteikumu nosacījumus, tāpēc aicinām visus interesentus iesaistīties plānošanas procesā, līdz šī gada 30. decembrim sniedzot konkrētus rakstiskus priekšlikumus teritorijas plānojuma izstrādei savos nekustamajos īpašumos un/vai publiskajās teritorijās.

Atbilstoši noformētus iesniegumus ar norādi „Priekšlikumi Krāslavas novada teritorijas plānojuma izstrādei” un tajos minētu konkrētu zemes vienības kadastra numuru un/vai objekta nosaukumu, adresi, ierosināmās atļautās izmantošanas aprakstu un izmaiņu pamatojumu lūgums iesniegt Krāslavas novada pašvaldībā (e-pastā: dome@kraslava.lv vai klātienē Rīgas ielā 51, Krāslavā), Vienotajā klientu apkalpošanas centrā Dagdā (Alejas ielā 4, Dagdā), tuvākajā pagasta pārvaldē vai kā e-iesniegumu www.latvija.lv). Fizisko personu dati tiks izmantoti un apstrādāti normatīvajos aktos noteiktā kārtībā.

Ar šobrīd spēkā esošajiem Krāslavas novada, Dagdas novada un Aglonas novada teritorijas plānojumiem var iepazīties Krāslavas novada pašvaldības tīmekļvietnē https://www.kraslava.lv/lv/attistiba/teritorijas-planojums un ĢeoLatvija.lv platformā.

Ar izstrādāto teritorijas plānojuma redakciju būs iespējamas iepazīties, kā arī izteikt savu viedokli dokumenta publiskās apspriešanas laikā, par kuras norisi tiks sniegta papildu informācija pašvaldības tīmekļvietnes www.kraslava.lv sadaļā „Sabiedrības līdzdalība”.

Jautājumu un neskaidrību gadījumā lūgums sazināties ar Krāslavas novada pašvaldības Attīstības nodaļas vadītāju Ināru Dzalbi, tālr. 656 20032, e-pasts: attistiba@kraslava.lv.

ADMINISTRATĪVĀ KOMISIJA ZIŅO

2022. gada 16., 19. un 31. augustā notika Krāslavas novada pašvaldības Administratīvās komisijas sēdes, kurās tika izskatītas četras administratīvo pārkāpumu lietas:

- par Ceļu satiksmes likuma 82. panta otrās daļas pārkāpšanu, personai tika uzlikts naudas sods 70,00 eiro apmērā;
- par Bērnu tiesību aizsardzības likuma 78. panta pirmās daļas pārkāpšanu, piemērots audzinoša rakstura piespiedu līdzeklis nepilngadīgajam – izteikts brīdinājums;
- par pieguļošās teritorijas savlaicīgu neuzkopšanu – zāles nenopļaušanu, fiziskai personai tika uzlikts naudas sods 40,00 eiro apmērā;
- par Dzīvnieku aizsardzības likuma 57. panta pārkāpšanu, personai tika uzlikts naudas sods 100 eiro apmērā.

Administratīvās komisijas nākamā sēde tiks sasaukta pēc nepieciešamības Krāslavas novada pašvaldības 20. kabinetā (Rīgas ielā 51, Krāslavā).

Administratīvā komisija

INFORMĀCIJA PIEROBEŽAS TERITORIJU IEDZĪVOTĀJIEM

Saeima šī gada 15. septembrī, otrajā – galīgajā - lasījumā lēma apturēt trīs Latvijas Republikas un Baltkrievijas Republikas divpusējo līgumu darbību.

Pamatojoties uz šo Saeimas lēmumu, Krāslavas novada pašvaldība no šī gada 10. oktobra aptur visas darbības, kas saistītas ar pierobežas teritoriju iedzīvotāju savstarpējo braucienu vienkāršošanu.

Līgumu darbība apturēta līdz brīdim, kad Baltkrievijas Republika izbeigs starptautisko tiesību pārkāpumus attiecībā uz Ukrainu un pilnībā atlīdzinās Ukrainai par jau izdarītajiem starptautisko tiesību pārkāpumiem. Plašāka informācija: www.saeima.lv.

Krāslavas novada pašvaldība

PAZIŅOJUMS

Sakarā ar energoresursu cenu kāpumu un pirts apmeklējuma skaita straujo samazināšanos no 2022. gada novembra par 25% tiek paaugstināti pirts tarifi un izmainīts pirts darba grafiks. No 2022. gada novembra pirts strādās vienu reizi divās nedēļās. Šogad pirts strādās 12. un 26. novembrī, 10. decembrī un 23. decembrī (piektdiena).

SIA „Krāslavas slimnīca”

PROJEKTI

INOVATĪVS UN DROŠS BĒRNU ROTAĻU KOMPLEKSS „STĀRĶA LIGZDA" DAGDĀ

Šogad Dagdas jauno māmiņu grupa piedalījās Krāslavas novada pašvaldības projektu konkursā „Iedzīvotāji veido savu vidi 2022". Jauno māmiņu projekts „Inovatīvo un drošo bērnu šūpoļu „Stārķa ligzda" uzstādīšana Dagdas Jauniešu iniciatīvu centra rotaļu laukumā" tika atbalstīts, un tā realizācijai piešķirts finansējums 1000 eiro apmērā.

Projekta gaitā tika ierīkots inovatīvs rotaļu komplekss „Stārķa ligzda" ar drošu gumijas segumu, kā arī visu septembra mēnesi notika pasākumu cikls „Bērnu un vecāku salidojums". Pasākumu galvenās tēmas bija: „Droša un veselīga atpūta rotaļu laukumā" un „Dalos bērnu audzināšanas pieredzē". Jaunais rotaļu laukums ir ļoti pieprasīts bērnu vidū. Ikdienā tur darbojas gan Dagdas Jauniešu iniciatīvu centra (JIC) apmeklētāji - bērni, gan ciemos nāk arī vietējā bērnudārza grupas audzēkņi.

Lai darbošanās rotaļu laukumā būtu ne tikai patīkama, bet arī droša, brīvprātīgie jauniešu biedrības (JB) „Dagne" un JIC jaunieši radošā veidā iepazīstināja bērnus ar drošības noteikumiem. Savukārt projekta darba grupa organizēja aktivitāšu ciklu „Dalos bērnu audzināšanas pieredzē". Omulīgā vidē notikušās tikšanās paplašināja jauno māmiņu redzesloku bērnu audzināšanas jautājumos. Projekta darba

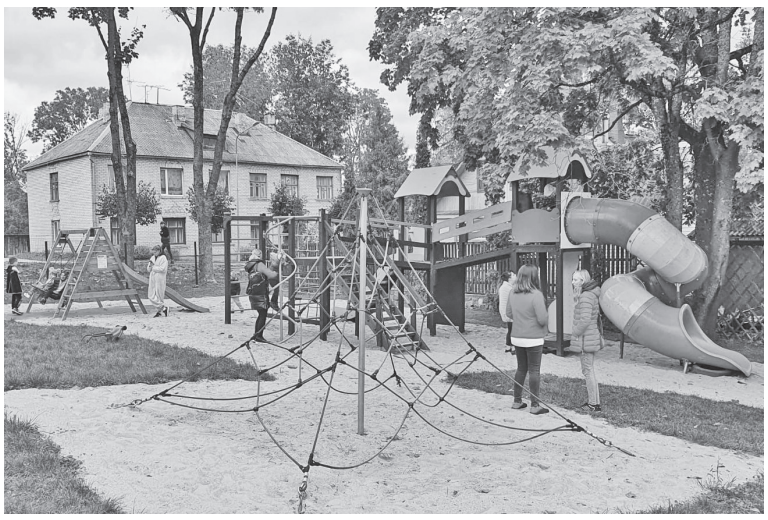

grupa jutās īpaši gandarīta par to, ka vienā no tikšanās reizēm izdevās iesaistīt vietējo jaunieti, topošo psihologi, Ilonu Kuzminu. Viņa prasmīgi novadīja nodarbību pusaudžiem par dažādu dzīves problēmjautājumu risināšanu.

Pasākumu cikla noslēgumā vecākiem, bērniem un jauniešiem bija dota ļoti vērtīga iespēja - darbošanās mobilajā darbnīcā „Bērnam drošā māja". Tās laikā ekspertu vadībā, varēja iegūt plašu un saprotamu skaidrojumu par mājas vidē biežāk sastopamiem traumu veidiem un riska faktoru novēršanas iespējām, kā arī iegūt svarīgu informāciju - praktiskos padomus palīdzības sniegšanā un ieteikumus bērnam droša mājokļa iekārtošanā.

Projekta īstenošanas gaitā radās arī dažas problēmsituācijas, bet zinošu un atsaucīgu cilvēku klātbūtne palīdzēja tās veiksmīgi risināt. Projekta darba grupa pārliecināta, ka galarezultāts patiesi mudina mūsu bērnus un jauniešus aktīvai un drošai āra atpūtai, vairo bērnu un vecāku kopā darbošanās prieku un rada vēlmi padarīt savu un tuvāko cilvēku dzīvi laimīgāku!

Kristīne Ozoliņa,
projekta vadītāja
Autores foto

VEIKTA LAUKUMA UN NOJUMES LABIEKĀRTOŠANA

Krāslavas novada pašvaldības izsludinātajā projektu konkursā „Iedzīvotāji veido savu vidi 2022" tika atbalstīts projekts „PII „Pīlādzītis" 10. grupas laukuma un nojumes labiekārtošana daudzfunkcionālai pielietošanai". Projektu finansēja Krāslavas novada pašvaldība, un 10% līdzfinansējumu nodrošināja projektu pieteicēji nereģistrētā iedzīvotāju grupa - PII „Pīlādzītis" 10. grupa, kurā apvienojās attiecīgās grupas audzēkņu pedagogi un vecāki. Visi projekta pieteicēji ir Krāslavas pilsētas vai novada iedzīvotāji, kas pārstāv dažādu profesiju spektru.

Uzsākot realizēt projektu, nereģistrētā iedzīvotāju grupa, veidoja pārrunas, kur tika izrunāts detalizēts darbības plāns, tika izveidota skice un iztēlota projekta vīzija, darba gaitā projekta dalībniekiem radās idejas, priekšlikumi, kurus mēs kopīgiem spēkiem īstenojām.

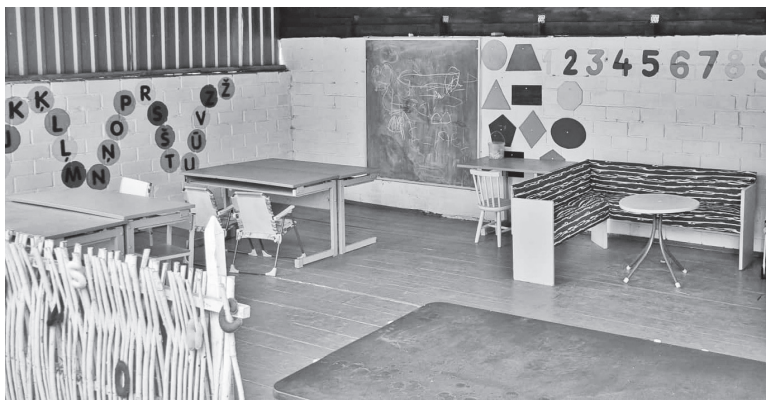

Projekta realizēšanas laikā notika savstarpējās pārrunas, diskusijas, ierosinājumu apspriede veiksmīgai projekta īstenošanai, kā arī kopīgi tika veikta smilšu kastes rekonstrukcija, līdzsvara un šķēršļu trases ierīkošana, koka autobusa konstrukcijas izveide, āra tāfeles atjaunošana, nojumes sienu nokrāsošana un dekorēšana, aktivitāšu dēļa izgatavošana un ierīkošana, grīdas nokrāsošana un dekorēšana, metāla stieņu izgatavošana un uzstādīšana, šūpoles izgatavošana un ierīkošana. Tādējādi kopīgiem spēkiem tika īstenoti gan krāsošanas darbi, gan dēļu apstrādāšana, dēļu ēvelēšana, materiālu iegāde, izgatavotās atribūtikas uzstādīšana, gan dažādu trafaretu izgatavošana, sienu un grīdas seguma apgleznošana, kā arī tika veikti citi lietderīgi darbi 10. grupas nojumes un laukuma labiekārtošanai.

Īstenojot projekta apakšmērķus - mums izdevās īstenot projekta vispārīgo mērķi: radīt ilgtspējīgu, daudzfunkcionālo, uz jaunās mācību pieejas vērstu vidi, kas stimulēs audzēkņu vispusīgu attīstīšanu brīvdabā, kā arī radīs estētisku vidi dažādu pasākumu svinēšanai, sekmējot sadarbību starp grupas pedagogiem, bērnu vecākiem un iestādes darbiniekiem.

Mēs uzskatām, ka sasniegtais rezultāts ir ļoti labs, un, kā jau bija paredzēts, mums veiksmīgi izdevās 10. grupas āra teritoriju izveidot funkcionāli elastīgu. Jau attiecīgo teritoriju pielieto gan mācību procesā, gan pasākumu svinēšanai.

Jūtamies gandarīti, ka, sākoties jaunajam mācību gadam, 10. grupas audzēkņiem āra teritorijā ir pieejama motivējoša, zinātkāri un radošumu stimulējoša darba vide, kas noteikti rosinās un virzīs bērnus uz darbību un apkārtējās vides izzināšanu.

Elīne Vilmane,
projekta dalībniece
Autores foto

MĒS NĀKAM NO BĒRNĪBAS...

Pateicoties Krāslavas novada pašvaldības organizētajam projektu konkursam „Iedzīvotāji veido savu vidi", iedzīvotāju grupa „Mēs nākam no bērnības" šovasar realizēja projektu „Prieks izaugt radošā un drošā vidē".

Ieguldot gan Krāslavas novada pašvaldības finansējumu, gan vecāku materiālo atbalstu, gan iedzīvotāju grupas nesavtīgo darbu, projekta ietvaros tika labiekārtota Krāslavas novada PII „Pīlādzītis" 5. grupas rotaļu un aktīvās atpūtas zona, pielāgojot to jaunajai mācību pieejai, kas paredz daudz laika lietderīgi pavadīt svaigā gaisā.

Pirmsskolas iestādes „Pīlādzītis" 5. grupas laukumā esošās iekārtas bērnu rotaļām bija nokalpojušas savu laiku. Vienīgā vieta, kur bērni varēja darboties, bija smilšu kaste un nojume. Siltajos vasaras mēnešos grupas laukumā nebija iespējas paslēpties no saules. Ļoti vēlējāmies, lai bērni savu laiku pavada lietderīgi, radošās spēlēs un rotaļās.

Projekta mērķis bija PII „Pīlādzītis" audzēkņu mācību procesa kvalitātes uzlabošana, pielāgojot teritoriju jaunai mācību pieejai, kura paredz rotaļnodarbības dienas garumā, kā arī grupiņas bērnu un vecāku sadarbības sekmēšanu.

Pateicoties pašvaldības un projekta realizētāju atbalstam, grupas laukumā ir parādījies rotaļu namiņš un ligzdiņšūpoles. Nojume ir kļuvusi krāsaināka un funkcionālāka.

Projekta galvenie īstenotāji bija Zukulu un Friliņu ģimenes, viņu pārziņā bija veco iekārtu demontāža, rotaļu mājiņas pamatu betonēšanas darbi un pašas mājas konstrukcijas veidošana. Krāsošanas darbos aktīvi piedalījās audzēkņu vecāki - Reinis Dilba ar ģimeni, Anita Kriviņa, Inese Veličko - un grupas pedagoģiskais sastāvs: Jana Zukule, Inta Stivriņa.

Pateicoties skolotājas Aijas Trunovičas-Stivriņas mākslinieciskai pieejai, celiņš pie grupas nojumes pārvērtās dažādās spēlēs uz asfalta. Bijusī iestādes audzēkne Katrīna Stivriņa uz grupas nojumes sienām „uzbūra" krāsainus tēlus, kur bērni var skaitīt, sameklēt pazīstamus burtus un ciparus, novērot raksturīgākās gadalaiku pazīmes.

Ir paveikts ļoti liels darbs. Ir arī jauni sapņi un idejas… Mums kopā viss izdosies!

Inta Stivriņa,
projekta vadītāja
Janas Zukules foto

DEMONTĒTI ROMAS KATOĻU BAZNĪCAS VECIE VĀRTI, IERĪKOTI JAUNI

Kad visi vasaras darbi jau paveikti, ārā kļūst vēsāks, nobirst krāsainas lapas, par ko priecājas Krāslavas novada Piedrujas pagasta iedzīvotāji!

Nereģistrēta iedzīvotāju grupa „Daugavieši" veiksmīgi īstenoja projektu „Baznīcas vārti", ko izstrādāja un iesniedza projektu konkursam „Iedzīvotāji veido savu vidi 2022". Mūsu projekts tika atbalstīts.

Projekta mērķis - labiekārtot baznīcas teritoriju un nomainīt novecojušos vārtus.

Projekta īstenošanas laikā tika demontēti Piedrujas Jaunavas Marijas debesīs uzņemšanas Romas katoļu baznīcas veci vārti un ierīkoti jauni, kurus pēc mūsu skices izgatavoja sabiedrība ar ierobežou atbildību „GSK".

Ceram, ka nākamgad mums būs iespēja turpināt labiekārtot pagasta teritoriju, ieplānots daudz darāmā!

Svetlana Kozlovska,
projekta koordinatore

PROJEKTI

ATPŪTAS TELPAS LABIEKĀRTOŠANA

Pateicoties Krāslavas novada pašvaldības atbalstam, jauniešu iniciatīvu projekta konkursa ietvaros Profesionālās izglītības kompetences centra Rīgas Valsts tehnikuma (PIKC RVT) Krāslavas tehnoloģiju un inovāciju centra audzēkņu pašpārvalde 29. septembrī atklāja atpūtas telpu.

Labiekārtotā atpūtas telpā audzēkņiem notika brīvprātīga vieslektora lekcija, kurš izstāstīja par kiberdrošību, jo, ņemot vērā tehnoloģiju attīstību, pieaug potenciālie draudi un hakeru ieinteresētība.

Pēc lekcijas audzēkņi spēlēja galda tenisu, lika koka klučus „Jenga", spēlēja „Uno" kārtis un aktīvi iesaistījās galda spēlē „Saderēsim". Spēļu pēcpusdiena veicināja ne tikai jauniešu sadarbību, bet arī intelektuālo attīstību, asprātību un loģisko, kreatīvu domāšanu.

Agita Svarinska,
projekta koordinatore

ATPŪTAS VIETAS IERĪKOŠANA ŠĶAUNES CIEMATĀ

Šķaunes iedzīvotāju grupa „Kopā mēs varam" piedalījās izsludinātajā projektu konkursā „Iedzīvotāji veido savu vidi" un veiksmīgi īstenoja savu projektu „ Atpūtas vietas ierīkošana Šķaunes ciematā", kuru finansiāli atbalstīja Krāslavas novada pašvaldība, piešķirot 1000 eiro finansējumu.

Šķaunē maz labiekārtotu atpūtas vietu, kur bērni kopā ar vecākiem var pavadīt brīvo laiku, nosvinēt kādu notikumu svaigā gaisā. Brīvprātīgie darba veicēji atpūtas vietā ierīkoja lapeni ar nojumi un šūpoļu komplektu, kas īpaši priecē mūsu mazākos iedzīvotājus. Tika iegādāta atkritumu urna, iegādātas un iestādītas tūjas. Gan bērni, gan vecāki ir gandarīti par paveikto darbu.

Projekts ir veiksmīgi realizēts, un visi mērķi sasniegti.

Iveta Muravska

MULTIFUNKCIONĀLA ĀRA NOJUME

Pateicoties veiksmīgai dalībai Krāslavas novada pašvaldības projektu konkursā „Iedzīvotāji veido savu vidi 2022", nereģistrēta iedzīvotāju grupa „RVT Zaļais reiss" 2022. gada septembrī iesāka realizēt savu projektu „Multifunkcionālā āra nojume".

Projekta īstenošanas rezultātā ir atjaunota nojume, kas atrodas Aronsona ielā 3, Profesionālās izglītības kompetences centra Rīgas Valsts tehnikuma (PIKC RVT) Krāslavas tehnoloģiju un inovāciju centram piesaistītajā teritorijā. Kopīgi darbojoties, tika nomainīts nojumes grīdas segums - noņemts sapuvušais kokmateriāla segums, uzstādītas jaunas brusas un terasē ieklāti koka dēļi. Grupas biedri veica arī sienu krāsošanu, uz tām attēlojot Latvijas tautas zīmes.

Multifunkcionālā āra nojume paredzēta nodarbībām „Zaļā klase", semināru, lekciju vadīšanai, pasākumu rīkošanai un filmu vakariem.

Šobrīd nojumē tiek turpināti elektrības ierīkošanas darbi.

Projektu finansiālu atbalstīja Krāslavas novada pašvaldība.

Larisa Rukmane,
projekta koordinatore

VEIKSMĪGI ĪSTENOTS PROJEKTS AKTĪVA DZĪVESVEIDA POPULARIZĒŠANAI

Biedrība „Sportists" piedalījās Krāslavas novada pašvaldības rīkotajā projektu konkursā „Iedzīvotāji veido savu vidi 2022", kā rezultātā tika atbalstīts projekts „Aktīva dzīvesveida popularizēšana, izveidojot specifiskām muskuļu grupām āra trenažierus un uzstādot tos uz zviedru sienas".

Projekta realizācijā iesaistījās biedrības „Sportists" entuziasti, kā arī bērni, jaunieši un viņu vecāki, kuri aktīvi piedalās biedrības organizētajās aktivitātēs.

Projekta mērķi tika sasniegti, kā rezultātā izdevās pilnveidot āra trenažiera – zviedru sienas funkcionalitāti, tādējādi paplašinot āra sporta inventāra klāstu, un daudzveidot tā sniegtās iespējas dažādu muskuļu grupu trenēšanā.

Krāslavas ģimnāzijas pagalmā uzstādītajam āra trenažierim – zviedru sienai – tika izveidoti 3 uzstādāmi specializēti trenažieri:

1) vēdera muskulatūras trenažieris;

2) paralēlās līdztekas roku un plecu muskulatūras trenēšanai;

3) atspiešanās rokturi.

Projekta īstenošanas labuma guvēju loks ir ļoti plašs – skolēni, pieaugušie, sporta entuziasti un veselīga dzīvesveida piekritēji.

Ilona Vanaga,
biedrības „Sportists"
valdes locekle
Autores foto

KOSMĒTISKĀ REMONTA VEIKŠANA AULEJAS SV. MARIJAS MAGDALĒNAS BAZNĪCAS PRIEKŠTELPĀ

Aulejas Sv. Marijas Magdalēnas baznīca ir Valsts nozīmes arhitektūras piemineklis. Baznīcu apmeklē ne tikai draudzes locekļi, bet arī tūristi, tāpēc baznīcas priekštelpas vizuālajam izskatam ir liela nozīme pirmā iespaida radīšanā. Tā ir kā vizītkarte, pēc kuras rodas iespaids par visu Aulejas pagastu, par tā iedzīvotāju attieksmi pret savām vērtībām un vēsturisko mantojumu.

Tā kā baznīcas priekštelpā remonts nebija veikts pēdējo 10 gadu laikā, tad mitruma iespaidā sienu un piestas krāsojums lobījās nost, bet grīdas krāsa bija noberzusies,- ieejot baznīcas priekštelpā, skats nebija patīkams. Tieši tāpēc nereģistrēta Aulejas pagasta iedzīvotāju grupa „Mēs Baznīcai" sagatavoja un iesniedza projekta pieteikumu Krāslavas novada pašvaldības rīkotajā projektu konkursā „Iedzīvotāji veido savu vidi 2022". Projekts „Kosmētiskā remonta veikšana Aulejas Sv. Marijas Magdalēnas baznīcas priekštelpā" tika apstiprināts un saņēma Krāslavas novada pašvaldības finansējumu 419,67 eiro apmērā.

Projekta mērķis bija atjaunot un uzlabot baznīcas priekštelpas vizuālo izskatu, iesaistot šajā procesā draudzes locekļus, veicinot draudzes saliedētību un vēlmi iesaistīties savas vides sakārtošanā. Projekta realizācijas laikā tika veikts kosmētiskais remonts Aulejas Sv. Marijas Magdalēnas baznīcas priekštelpā. Projekta īstenošanas laikā tika noņemts novecojušais sienas krāsojums, veikti gruntēšanas darbi, špaktelēšana un jauna krāsojuma uzklāšana, kā arī tika krāsota grīda un atjaunots piestas krāsojums. Projektā ieplānotos darbus veica projekta darba grupa un brīvprātīgie draudzes locekļi.

Ir prieks un gandarījums par izdarīto, jo kosmētiskais remonts saglabāsies vairāku gadu garumā, nodrošinot vizuāli pievilcīgu un sakoptu vidi, radot pozitīvu iespaidu baznīcas apmeklētājiem.

Helēna Jakovele,
projekta vadītāja
Foto: V. Vaišļa

NOTIKUSI PIRMĀ AKTIVITĀTE KRĀSLAVAS NOVADA JAUNIEŠIEM

Biedrība „Latgales jauniešu sadarbības tīkls" saņēma projekta „Atbalsts jaunatnes organizāciju darbībai, to iniciatīvām jauniešu līdzdalības veicināšanai un iekļaušanai sabiedrībā" atbalstu.

Šī gada 12. oktobrī Profesionālās izglītības kompetences centra Rīgas Valsts tehnikuma Krāslavas tehnoloģiju un inovāciju centra telpās notika atbalstīta projekta „Iekustini sevi un sabiedrību!" pirmā aktivitāte Krāslavas novada jauniešiem - diskusija par tēmu, kas sasaucas ar projekta nosaukumu, proti, iekustini sevi un sabiedrību. Diskusijā piedalījās Krāslavas novada Izglītības pārvaldes jaunatnes lietu speciāliste Julianna Moisejenkova, Krāslavas novada pašvaldības Attīstības nodaļas vadītāja Ināra Dzalbe un Krāslavas novada pašvaldības domes deputāts, Dagdas jaunatnes lietu speciālists Aivars Bačkurs. Krāslavas pašvaldības speciālisti raksturoja, kas ir sociāli atbildīgs jaunietis, sniedza ieskatu jauniešiem par iespējām iesaistīties pašvaldības piedāvātajos projektos, līdzdarboties dažādos pasākumos, sniedza informāciju par iespēju īstenot „Erasmus" projektus.

Vēlāk notika grupu darbs pie projekta idejas ģenerēšanas kopā ar Krāslavas novada pašvaldības speciālistiem. Grupas veiksmīgi tika ar idejas radīšanu un aizstāvēšanu.

Projekts īstenots Izglītības un zinātnes ministrijas Jaunatnes politikas valsts programmas 2022.-2024. gadam valsts budžeta finansējuma ietvaros

Agita Svarinska,
projekta koordinatore
Autores foto

PAMANI EMOCIJAS

Biedrība „Latvijas sociālās adaptācijas asociācija", sadarbojoties ar PIKC RVT Krāslavas tehnoloģiju un inovāciju centru, saņēma projekta „Atbalsts izglītības iestāžu pašpārvalžu attīstībai programmas „Kontakts" iniciatīvu projektu īstenošanai" atbalstu.

Šī gada 28. septembrī notika atbalstīta projekta „Emociju lāde" (VP2022/3-33) pirmā aktivitāte „Pamani emocijas". Profesionālās izglītības kompetences centra Rīgas Valsts tehnikuma (PIKC RVT) Krāslavas tehnoloģiju un inovāciju centra 20 1. - 4. kursa audzēkņiem un 20 pašpārvaldes pārstāvjiem bija iespēja aizdomāties par apkārt un sevī notiekošo, uzlabot savu mentālo veselību, prast strādāt ar savām emocijām, iemācīties būt saliedētiem un atbrīvoties no negatīvas ietekmes pēc Covid-19 pandēmijas. Projekta ietvaros tika piesaistīta SIA „Bērnu un pusaudžu centrs" krīzes intervences speciāliste, klīniskā un veselības psihologe Irēna Žukovska, kura praktiskās nodarbības laikā ar neformālām apmācību metodēm sniedza priekšstatu par emociju regulāciju, emocionālu inteligenci, stresa toleranci un audzēkņu atbalstu nemiera laikā.

Aktivitātes mērķis tika sasniegts, audzēkņi kļuva drošāki un atvērtāki komunikācijai.

Projekts īstenots Izglītības un zinātnes ministrijas Jaunatnes politikas valsts programmas 2022.-2024. gadam valsts budžeta finansējuma ietvaros

Agita Svarinska,
projekta koordinatore

INTERVIJA/IZGLĪTĪBA

GUNTIS UNGURS: „KRĀSLAVĀ IR VISS, KO DZĪVEI VAJAG!”

Izglītība ir vērtība, kuru neatņemt, un laba izglītība dara cilvēku laimīgu tur, kur tas dzimis, audzis, skolojies un strādā. To visā pilnībā var attiecināt uz mūsu novadnieku **Gunti Unguru**, kurš šogad absolvēja Krāslavas Varavīksnes vidusskolu, uzsāka studijas Daugavpils Universitātes Izglītības un vadības fakultātē un strādā savā bijušajā skolā par datorikas skolotāju.

Guntis ir vienīgais bērns saviem vecākiem, tāpēc, kā pats uzskata, viņam paveicies ar laimīgu bērnību, jo vecāki un vecvecāki nekad neļāva garlaikoties, vienmēr sildīja ar savu mīlestību un rūpēm. Līdz piecu gadu vecumam viņš auga Krāslavas novada Lielās Indricas ciemā, tāpēc par savu dzimteni sauc Krāslavas novadu, nevis pilsētu, uz kuru ģimene savulaik pārcēlās, lai nodrošinātu dēlam labu izglītību un arī pašiem nebūtu ik dienu jābraukā uz darbu pilsētā un mājup. Krāslavai jaunieša sirdī tomēr ir īpaša vieta - par godu savai mīļotajai pilsētai viņš ir sacerējis nelielu dzejoli, ar kuru lepojas. Par dzejnieku viņš gan nekļuva, jo šīs palika vienīgās pašsacerētās dzejas rindiņas. Guntis atzīst, ka viņam būtu ļoti grūti uz ilgu laiku pamest dzimto pilsētu, tāpēc arī izvēlējās studēt tuvāk mājām. Tajā paša laikā viņa sekmes, pabeidzot skolu, bez bažām ļautu doties uz jebkuru citu Latvijas augstskolu.

Sākums visam

Guntis neatceras sīkas detaļas no ciemata dzīves, bet dažas spilgtas bērnības atmiņas joprojām silda jaunieša sirdi. Viņš jūsmo par vecmāmiņu Mariju, kura deva iespēju vērot govs slaukšanu un ikvienā darbiņā mācīja mīlestību pret dabu, lepojas ar vectēvu Henriku, kurš bez kurnēšanas darīja smagākos lauku darbus un priecēja mazbērnu ar iespēju izjāt zirga mugurā. Abi vecvecāki jau ir nomiruši, bet šīs atmiņas arvien dzīvas un dārgas, dažreiz pa jaunieša vaigu noripo nostalģiska asara, apmeklējot savu agrāko dzīvesvietu, kur vecākiem arvien ir rūpīgi iekopts dārzs, tiesa, mājlopu vairs nav.

„Vecvecāki atmiņā palikuši arī ar to, ka pēc pārcelšanās uz Krāslavu uzņēmās sagatavot mani skolai, jo tētis Jānis un mamma Irēna bija aizņemti darbā,” turpina Guntis. „Atceros, ka ar vecmāmiņu un vectēvu krustu šķērsu esmu izstaigājis un izpētījis mūsu brīnišķīgo pilsētu, šīs zināšanas par pilsētu man turpmāk arī lieti noderēja.”

Sākās skolas gadi, kas jaunā cilvēka dzīvē ienesa daudz jaunu iespaidu, emociju un, protams, zināšanu. Viņa pirmā skolotāja bija Tatjana Markušonoka, kura ieaudzināja mīlestību pret mācīšanos jau no pirmās klases. Pamatskolā pusaudzis sāka interesēties par daudziem priekšmetiem, bet matemātika kļuva par viņa mīļāko stundu, un šis mācību priekšmets saista arvien.

Laikam ritot, Guntis no gada uz gadu turpināja mācīties arvien cītīgāk, un šis milzīgais darbs nebija velts, jo vidusskolu pabeidza ar Zelta diplomu, bet izlaidumā

saņēma negaidītu dāvanu - Ministru prezidenta Krišjāņa Kariņa parakstītu diplomu, kas tika pasniegts sakarā ar augstāko vērtējumu, skolu pabeidzot. Guntis saņēma arī Latvijas Simtgades stipendiju 500 eiro apjomā.

Motivators – skolotāji un skolasbiedri

Varavīksnes vidusskola mācību gadu laikā Guntim pārvērtās par otrajām mājām. Kļūdams absolvents, viņš saprata, ka būs ļoti grūti no tās šķirties. Par laimi, izrādījās, ka šis šķirtības laiks bija ļoti īss - liktenis jaunieti sasaistīja ar skolu un skolotāja profesiju. Tagad bijušie skolotāji ir kļuvuši par kolēģiem un mentoriem, līdz pat šim laikam Guntim ir grūti pie tā pierast, bet viņš ir ļoti lepns, ka var strādāt draudzīgā profesionāļu kolektīvā un atkal ir atgriezies dzimtajās sienās.

Doma kļūt par skolotāju Guntim dzima pamatskolas gados - uz to motivēja skolotāji, kuri ar savu piemēru iedvesmoja pusaudzi sekot viņu pēdās. Laika gaitā šī vēlme tikai pieauga, vidusskolā Guntis guva neaprakstāmu gandarījumu, veiksmīgi palīdzot skolasbiedriem ar dažādiem padomiem un padomiem mācībās. Saņemtās uzslavas par mācību materiāla labu skaidrojumu tikai stiprināja pārliecību par pareizu profesijas izvēli.

Guntis: „Ir grūti un sarežģīti apvienot studijas augstskolā un darbu skolā, jo abas šīs jomas man ir jaunas, kas nozīmē, ka jāsāk jauns dzīves ceļš uzreiz divos virzienos. Tomēr, uzzinot par iespēju studiju laikā strādāt, uzreiz pieķēros šai iespējai, lai pēc iespējas ātrāk un pilnvērtīgāk piepildītu savu sapni. Protams, sastādīt man piemērotu studiju un darba grafiku bija vēl viens izaicinājums gan skolai, gan universitātei, bet gan skolas administrācijā, gan arī Daugavpils Universitātē bija ļoti atsaucīgi cilvēki, un viss ir izdevies.”

Neapstāties un turpināt iesākto

Šodien jau pats būdams skolotāja ādā, Guntis ir pārliecināts, ka izdarījis pareizu izvēli, jo jūtas atradis savu īsto vietu dzīvē, atliek tikai pilnveidoties šajā jomā.

Daugavpils Universitātē Guntis studēs četrus gadus, iegūs datorikas-matemātikas skolotāja bakalauru. Varēs mācīt datoriku 4. - 9. klasēm, programmēšanu 10. - 12. klasēm un matemātiku 1. - 9. klasēm. Taču viņš nedomā apstāties un nākotnē plāno turpināt matemātikas maģistra studiju programmu, jo grib mācīt matemātiku arī vidusskolniekiem.

„Datorika skolēniem ir patīkams priekšmets, jo dzīvojam tehnoloģiju laikmetā,” savus plānus komentē Guntis. „Ikviena tehnoloģija vilina, jo bērni uzreiz redz sev ieguvumu. Piemēram, viņiem nepatīk rakstīt ar krītu, jo var taču izmantot interaktīvo tāfeli! Matemātika tāda nebūs, taču vidusskolnieki jau saprot – matemātika jāmācas nopietni, jo ir centralizētais eksāmens. Tas ir nopietns motivators, datorikas motivators ir cits – vienkārši patīk. Skolotāja darbs nav vienkāršs, bet dod gandarījumu ikvienā panākumā. Ja ar jaunākajiem bērniem, 4. klasi, viss uzreiz nostājās savās vietās, tad devītklasnieki vecuma ziņā ir tuvu maniem gadiem. Sākumā pat sasveicinājās familiāri, jo atminas mani kā skolnieku. Bet tad šo jautājumu pārrunājām, nospraudām zināmas robežas, ievērojam subordināciju, un viss ir kārtībā. Prieks, ka varam saprasties.

Man svaigā atmiņā paša skolas gadi, lieku lietā gan dažādās zināšanas, kuras saņēmu skolas solā, gan tās, kuras gūstu studējot.

Skola nākotnē būs ļoti atkarīga no nākotnes skolotājiem, jo viņi ir visas izglītības sistēmas pamats. Kāds būs nākotnes skolotājs? Tā kā šobrīd informācijas tehnoloģijas attīstās ļoti strauji, nākotnes skolotājs daudz materiāla pasniegs interaktīvajā formātā - tehnoloģiju izmantošana ne tikai padara stundu interesantāku, bet arī mudina skolēnus aktīvāk iesaistīties stundā un pilnvērtīgāk apgūt tēmu. Tāpat arī nākotnes skolā skolotāji meklēs personisku pieeju katram skolēnam, lai gan šobrīd izglītības sistēma skolās uz to tiecas. Skolotājs ir atbildīgs par visiem saviem skolēniem, tāpēc svarīgi ir atklāt talantus un katram skolēnam palīdzēt atrast savu dzīves mērķi.”

Ticēt sapnim ar sirdi!

Guntis atzīst, ka tehnoloģijas ne tikai priecē, bet arī liek saspringt. Viņaprāt, straujā tehnoloģiju attīstība ir spēcīgs motivators, kas mudina jauniešus pārcelties uz lielākām pilsētām, lai atrastu prestižāku un modernāku darbu. Jā, jā, jauniešu pārcelšanās uz pilsētām nav tikai ciematu problēma, bet cieš arī tādas mazpilsētas, kā Krāslava, jo, pēc sarunbiedra domām, mazpilsētas darba tirgus nespēj iedāvāt lielu dažādību, tāpēc jaunieši cenšas pārcelties uz galvaspilsētu.

Guntis: „Puse manas klases absolventu mācās Daugavpilī, otra puse - kur kurais, viens ir devies uz ārzemēm. Sarunās ar klasesbiedriem neviens konkrēti nespēj atbildēt - atgriezīsies vai ne, kā

liktenis izveidosies. Es esmu savas zemes patriots, vēlos turpināt dzīvot Krāslavā, attīstīt savu dzimto novadu kopā ar citiem krāslaviešiem. Krāslavā ir viss, ko dzīvei vajag!

Mans sapnis bija kļūt par skolotāju un atgriezties savā dzimtajā skolā, tagad, kad šis sapnis jau ir sasniegts, vēlos tikai turpināt attīstīties pedagoģijas jomā un mēģināt attīstīt savu zemi, lai vēlāk mani skolēni neaizbrauktu projām pavisam, bet gribētu atgriezties un savas zināšanas un prasmes ieguldītu šeit, Krāslavā. Izmantošu iespēju un novēlu labklājību mūsu zemei, visiem krāslaviešiem veselību, laimi un vēlmju piepildījumu! Ar sirdi tici savam sapnim, tas noteikti piepildīsies!”

Tikai uz priekšu!

Skolnieks Guntis nebija „noslīcis” tikai un vienīgi grāmatās, viņš arī neatteicās piedalīties visdažādākos skolas un ārpusskolas konkursos un pasākumos, galu galā viņš kļuva līderis. Sākumskolā piedalījās daiļlasītāju konkursā, izcīnīja godalgotu vietu, tad startēja reģionā, arī tur bija vieta un, ja jau izdevās, vajag turpināt! Daiļlasītāju konkursā viņa dalību tomēr apturēja Covid-19 pandēmija - pietrūka klātienes efekta. Vajadzēja sūtīt videoierakstu, atbilde par saņemto vietu vairs nedeva gandarījumu. Bet bija citas iespējas turpināt būt aktīvam, attīstīt sevi, pieaugt. Skolēnu parlamentā viņš darbojās trīs gadus, divus pēdējos jau bija parlamenta prezidents. Tas principā ļoti sekmēja pašizaugsmi, bija arī milzu prieks kopā ar domubiedriem organizēt savus pasākumus. Jā, bija arī tādi, kuros parlaments nāca palīgā skolas administrācijai, bet ļoti lielu skaitu pasākumu rīkoja tieši parlamenta jaunieši.

Skolas aktivitātes aizņēma daudz brīvā laika, un Guntim neatlika daudz laika pievērsties savu hobiju izkopšanai. Skolā viņam patika video montāža, gribējās jaudīgāku datoru, kuram naudiņu nopelnīja pats, strādājot vasaras brīvlaikā firmas „NEMO” apģērbu noliktavā par iepakotāju. Arī turpmāk izmantoja iespēju vasarā strādāt un krāt naudu citam vērtīgam pirkumam. Viņš neaizraujas ar makšķerēšanu, fotografēšanu, ceļošanu vai tamlīdzīgām aktīvām nodarbēm. Jaunietim patīk pasīva atpūta, piemēram, grāmatu lasīšana, filmu skatīšanās. Par hobiju var uzskatīt darbošanos mazdārziņā, interesanti, ka šī aizraušanās neievirzīja Gunta domas lauksaimnieciskas profesijas gultnē.

Juris Roga,
autora un foto
no Gunta personīgā arhīva

DARBI, NOTIKUMI, CILVĒKI

KATRS OTRAIS UGUNSGRĒKOS BOJĀGĀJUŠAIS IR SENIORS

Apkopojot Valsts ugunsdzēsības un glābšanas dienesta (VUGD) rīcībā esošo informāciju par ugunsgrēkos bojāgājušiem cilvēkiem, secināms, ka šī gada deviņos mēnešos katrs otrais jeb 49% no 51 ugunsgrēkos bojāgājušā bija seniors vecumā virs 60 gadiem. Savukārt, no ugunsgrēkos cietušajiem 42% bija seniori. „Lai pasargātu seniorus un novērstu traģiskus ugunsgrēkus viņu mājokļos, svarīgi ir iesaistīties līdzcilvēkiem – ģimenes locekļiem un kaimiņiem. Diemžēl sociālu, ekonomisku, kā arī veselības problēmu dēļ seniori biežāk nekā pārējā sabiedrība cieš vai iet bojā ugunsgrēkā. Īstenojot vairākus pasākumus, līdzcilvēki var palīdzēt senioriem un paaugstināt viņu mājokļu drošību, tādējādi novēršot traģisku ugunsgrēku izcelšanās iespējamību. Ne visi no šiem pasākumiem ir saistīti ar finansiāliem izdevumiem, liela nozīme ir sarunai par drošu apkures un elektroierīču lietošanu, atklātas liesmas bīstamību vai dūmu detektora pārbaudei. Aicinu līdzcilvēkus būt atbildīgiem un parūpēties par sev tuvo senioru drošību!" informē VUGD priekšnieka vietnieks Mārtiņš Baltmanis.

Katru gadu ugunsdzēsēji glābēji dodas uz vidēji 500 sodrēju degšanas gadījumiem dūmvados. Netīrīts dūmvads ir ugunsnedrošs! Ja seniors mājokļa apsildei izmanto cietā, šķidrā vai gāzes apkures ierīci, pārliecinieties, ka pirms apkures sezona ir veikta dūmvada tīrīšana. Ja nepieciešams, palīdziet senioram sazināties ar skursteņslaucītāju vai citu atbilstoši kvalificētu speciālistu, kas veiks dūmvada un apkures ierīces tīrīšanu. Turklāt siltuma atdeve no netīrīta dūmvada būs mazāka. Papildus nepieciešams pārrunāt drošas apkures lietošanas noteikumus. Biežāk pieļautās kļūdas ir apkures ierīces durtiņu neaiztaisīšana, degtspējīgu priekšmetu turēšana apkures ierīces priekšā, sadzīves atkritumu dedzināšana apkures ierīcē, kas veicina sodrēju veidošanos, karstu pelnu ievietošana plastmasas spainī. Piesardzība un pareiza apkures ierīču lietošana novērš ugunsgrēku izcelšanos.

Tikai katrā trešajā mājoklī, kurā izcēlies ugunsgrēks, ugunsdzēsēji glābēji dzird skanam brīdinošo dūmu detektora signālu. 86% ugunsgrēku, kuros aizvadītajā gadā gāja bojā cilvēki, nebija uzstādīts dūmu detektors vai arī nebija iespējams pārliecināties par tā esamību. Lai novērstu ugunsgrēku traģiskās sekas, senioru mājokļos ir jāuzstāda dūmu detektors, kas ar skaļas skaņas palīdzību brīdinās par sadūmojumu mājoklī un dos vairāk laika cilvēkiem evakuēties no ēkas. Turklāt ugunsdzēsēji glābēji regulāri arī saņem informāciju no kaimiņiem par mājoklī skanošu dūmu detektoru, kas ļauj ātrāk izglābt cilvēkus un ierobežot ugunsgrēka izplatīšanos. Ja detektors ir uzstādīts, tad vismaz divas reizes gadā ir jāveic tā darbspējas pārbaude – nospiežot testa pogu, jāpārbauda, vai tas darbojas, un ierīce jāattīra no putekļiem. Senioram ir jāizstāsta, ka situācijā, ja detektors iepīkstas, samazinoties intervālam starp pīkstieniem, nepieciešams nomainīt bateriju. Tieši līdzcilvēki var veikt detektora darbspējas pārbaudi un bateriju nomaiņu, jo nereti senioram ir grūti pašam to izdarīt.

Lielākajai daļai ugunsgrēku mājokļos izcelšanās iemesli saistīti ar neuzmanīgu rīcību ar uguni un bojātu vai neuzmanīgu elektroierīču lietošanu. Rūpējoties par seniora mājokļa drošību, līdzcilvēkiem ir regulāri jāpārbauda seniora lietoto elektroierīču, kā arī kontaktligzdu stāvoklis – vai nav bojājumi ierīcē, elektrības vados utt. Ja plānots pēc ilgāka pārtraukuma atsākt kādas elektroierīces, piemēram, sildītāja, lietošanu, nepieciešams veikt tā vizuālo pārbaudi un attīrīt no putekļiem, kas uzkarstot var aizdegties. Papildus, izvērtējot seniora ikdienas ieradumus, jāpārrunā atklātas liesmas lietošanas bīstamība un nepieciešamos piesardzības pasākumus – iededzinātu sveci un ieslēgtu plīti nevar atstāt bez uzraudzības, cigaretes rūpīgi jānodzēš.

„Šo rudeni un ziemu ugunsdzēsēji glābēji gaida ar bažām. Esam atbildīgi un parūpējamies, lai mums tuvie seniori un viņu mājokļi tiek pasargāti no traģiskiem ugunsgrēkiem. Tas neprasa daudz – uzmanību, sarunas un palīdzību nepieciešamo pasākumu īstenošanā!" aicina VUGD priekšnieka vietnieks M.Baltmanis.

Viktorija Gribuste,
VUGD Prevencijas un sabiedrības informēšanas nodaļas vecākā inspektore

VALSTS ATBALSTS APKUREI KRĀSLAVAS NOVADA PAŠVALDĪBĀ

Tiem iedzīvotājiem, kuriem ir dabasgāzes vai centralizētās siltumenerģijas apkure, atbalstu piemēros automātiski mājsaimniecību rēķinos. Iedzīvotāji, kas apkurei izmanto malku, koksnes granulas vai briketes, pieteikumus apkures izdevumu daļējai kompensēšanai var iesniegt elektroniski e-pakalpojumu portālā.

Apkalpošanai KLĀTIENĒ iedzīvotāji var zvanīt un pieteikties rindā uz klātienes konsultāciju un dokumentu iesniegšanu pirmdien, trešdien, ceturtdien (plkst. 8.00-9.00).

Tālrunis Krāslavā 28654687.

Tālrunis Dagdā 20214973.

Iedzīvotāju pieņemšanas laiki Krāslavā (Gr. Plāteru ielā 6, PI „Sociālais dienests" telpās) un Dagdā (Alejas ielā 4, Dagdas pilsētas un pagastu apvienības telpās) pirmdien, trešdien, ceturtdien: 8.00-11.30 un 13.00-16.30.

Kontaktinformācija Krāslavas novada pagastu pārvaldēs:

Dagdas, Konstantinovas pagasts - 25443696;

Aulejas pagasts - 28652026;

Andrupenes pagasts - 27861050;

Andzeļu, Skaistas pagasts - 28337279;

Asūnes, Ķepovas pagasts - 25410084;

Bērziņu, Šķaunes pagasts - 26463066;

Ezernieku pagasts - 26632623;

Grāveru, Šķeltovas pagasts - 26103951;

Indras pagasts - 26178976;

Izvaltas pagasts - 29767586;

Kalniešu, Kaplavas pagasts - 29320502;

Kastuļinas pagasts - 26374319;

Kombuļu pagasts - 29365303;

Piedrujas pagasts - 26197161;

Robežnieku pagasts - 26575997;

Svariņu pagasts - 26424154;

Ūdrīšu pagasts - 25974975.

Atbalsta veidi un periodi

1. Ja apkurei izmanto malku, kurai NAV maksājuma apliecinoša dokumenta, pieteikums kompensācijas saņemšanai pašvaldībā ir jāiesniedz laika periodā no 01.10.2022. līdz 30.11.2022.

Pieteikuma noformēšanai nepieciešams mājokļa īpašuma vai lietošanas tiesības apliecinošs dokuments.

Atbalsta veids: 60 eiro pabalsts (ja malka iegādāta līdz šā gada 31. augustam un nav maksājumu apliecinošs dokuments).

2. Ja apkurei izmanto granulas vai briketes, vai malku, tad pieteikums iesniedzams līdz 30.04.2023.

Pieteikuma noformēšanai nepieciešamie dokumenti:

mājokļa īpašuma vai lietošanas tiesības apliecinošs dokuments;

maksājumu apliecinošs dokuments par koksnes granulu, koksnes brikešu vai malkas iegādi vienam mājoklim.

Mājsaimniecībām, kuras apkurei izmanto granulas vai briketes

Atbalsta veids: kompensēs 50% no izmaksām, kas pārsniedz 300 eiro/tonnu, bet ne vairāk kā 100 eiro/tonnu (maksimālais atbalsta apjoms 1 mājsaimniecībai - 10 tonnas).

Mājsaimniecībām, kuras apkurei izmanto malku

Atbalsta veids: kompensēs 50% no iegādes cenas, kas pārsniegs 40 eiro/ber.m3, bet ne vairāk par 15 eiro/ber.m3 (maksimālais atbalsta apjoms 1 mājsaimniecībai - 35 ber. m3).

3. Ja apkuri nodrošina centralizētā siltumapgāde, tad atbalstu PIEMĒROS AUTOMĀTISKI rēķinos. Atbalsta periods līdz 30.04.2023.

Atbalsta veids: Kompensēs 50% no cenas, kas pārsniedz 68 eiro/MWh.

4. Ja apkurei izmanto elektroenerģiju, tad pieteikuma noformēšanas termiņš ir no 01.11.2022. līdz 30.04.2023.

Atbalsta periods noteikts no 2022. gada 1. oktobra līdz 2023. gada 30. aprīlim.

Pieteikuma noformēšanai nepieciešamie dokumenti:

mājokļa īpašuma vai lietošanas tiesības apliecinošs dokuments;

rēķins par elektroenerģiju. *

* Mājsaimniecībai, kura mājokli apkurina, izmantojot elektroenerģiju, par laikposmu no 2022. gada 1. oktobra līdz 2023. gada 30. aprīlim ir tiesības saņemt valsts atbalstu, ieskaitot pievienotās vērtības nodokli, elektroenerģijas patēriņam virs 500 kilovatstundām, bet nepārsniedzot 2000 kilovatstundas, 50 procentu apmērā no elektroenerģijas cenas, kas pārsniedz 0,160 EUR par kilovatstundu bez pievienotās vērtības nodokļa, bet ne vairāk kā 0,100 EUR par kilovatstundu bez pievienotās vērtības nodokļa.

Atbalsta veids: Kompensēs izmaksas par patēriņu virs 500 kWh/mēnesī, bet ne vairāk kā 2000 kWh - 50% no elektroenerģijas cenas, kas pārsniegs 0,160 eiro/kWh, bet ne vairāk kā 0,100 eiro /kWh.

Atbalsts tiek sniegts Energoresursu cenu ārkārtēja pieauguma samazinājuma pasākumu likumā noteiktajā kārtībā.

SOCIĀLAIS DIENESTS ZIŅO: 2022. GADA 3. CETURKSNĪ

Atbilstoši normatīvajiem aktiem izvērtētas 886 mājsaimniecības un piešķirts trūcīgas statuss - 1866 personām, maznodrošinātas statuss - 197 personām.

Pamatojoties uz Krāslavas novada pašvaldības saistošajiem noteikumiem nr.2021/16 „Par maznodrošinātas mājsaimniecības ienākumu slieksni un sociālās palīdzības pabalstiem Krāslavas novada pašvaldībā", pabalsts garantētā minimālā ienākuma (GMI pabalsts) līmeņa nodrošināšanai izmaksāts EUR 102112,89 apmērā 566 personām, mājokļa pabalsts EUR 72285,98 apmērā nodrošināts 531 mājsaimniecībai t.sk. šis pabalsts naudā EUR 55772,82 ieskaitīts klientu kontos un EUR 16513,16 pārskaitīts pakalpojumu sniedzējiem, pabalsts veselības aprūpei nodrošināts 47 mājsaimniecībām EUR 2348,3 apmērā, pabalsts ar ēdināšanu saistīto izdevumu apmaksai nodrošināts 8 bērniem skolās EUR 105,- apmērā un 28 bērniem pirmsskolas izglītības iestādēs EUR 621,71 apmērā, pabalstu pirts (dušas) pakalpojuma apmaksai izmantojušas 64 personas, pārskaitot pakalpojuma sniedzējam EUR 384,-. Pabalsts krīzes situācijā izmaksāts 4 personām EUR 115,- apmērā.

Pamatojoties uz Krāslavas novada pašvaldības saistošajiem noteikumiem nr.2021/17 „Par brīvprātīgas iniciatīvas pabalstiem Krāslavas novada pašvaldībā", pabalsts sakarā ar bērna piedzimšanu izmaksāts 117 ģimenēm EUR 12100,- apmērā, aprūpes pabalsts - 50 personām EUR 6475,- apmērā, pabalsts nozīmīgā dzīves jubilejā - 10 personām EUR 920,- apmērā, 20 apbedīšanas pabalsti EUR 5146,92 apmērā. Pabalsts EUR 50,- apmērā izmaksāts 1 Nacionālās pretošanās kustības dalībniekam un 7 Černobiļas AES avārijas seku likvidatoriem EUR 350,-. Cits atbalsts (Pašvaldības pieņemtais lēmums) 2 personām EUR 607,35 apmērā.

Nodrošinātas sociālās garantijas bāreņiem un bez vecāku gādības palikušajiem - ikmēneša pabalsts 30 personām EUR 8386,- apmērā, kā arī pabalsts patstāvīgas dzīves uzsākšanai 1 personai EUR 218,- apmērā un pabalsts sadzīves priekšmetu iegādei 4 personām EUR 3280,20 apmērā. Atbalsts 17 audžuģimenēm, kurās uzturas 28 bērni – ikmēneša pabalsts EUR 20374,78 apmērā, pabalsts apģērba un mīkstā inventāra iegādei EUR 1500,- apmērā.

Pamatojoties uz Ukrainas civiliedzīvotāju atbalsta likumu, Ukrainas civiliedzīvotājiem sniegtais atbalsts - GMI pabalsts 154 personām EUR 24034,82 apmērā, pabalsts krīzes situācijā 83 personām EUR 20362,- apmērā, 2 nepilngadīgām personām, ieceļot ārkārtas aizbildni, kopumā sniegts atbalsts EUR 733,45 apmērā, kā arī 11 personām izmaksāta atlīdzība par Ukrainas iedzīvotāju izmitināšanu EUR 2508,83 apmērā.

Kopā paredzēto pabalstu izmaksas nodrošināšanai 3.ceturksnī izlietoti EUR 285020,23.

Pakalpojumu nodrošināšana. Papildus tiem novada iedzīvotājiem, kuri turpina dažādus sociālos pakalpojumus saņemt kopš 2022. gada sākuma, šī gada 3.ceturksnī – 16 personām piešķirts asistenta pakalpojums, 7 nepilngadīgie saņem aprūpes pakalpojumu un 3 ģimenes „atelpas brīža" pakalpojumu DI projekta ietvaros, 10 personas ievietotas aprūpes institūcijās (pansionātos), 2 personām izvērtēta sociālā situācija mājsaimniecībā, lai piešķirtu aprūpes pabalstu, 26 personām veikta ikdienas aktivitāšu un vides novērtēšana (informācija VDEĀVK), sociālās rehabilitācijas pakalpojums (konsultācijas) tika sniegts 2 nepilngadīgām personām, kā arī uzsākta 1 sociālā darba lieta, sociālās rehabilitācijas pakalpojums krīžu centrā „Mūsmājas" sniegts 12 personām. Uzsākts darbs atbalsta grupās (8 personām) CAP programmā (Ceļvedis Audzinot Pusaudzi!). Noslēgts līgums ar 1 audžuģimeni, kurā ievietoti 2 bērni.

Elita Trūle,
Krāslavas novada pašvaldības iestādes „Sociālais dienests" vadītājas vietniece

IZGLĪTĪBA

SUMINA KRĀSLAVAS NOVADA PEDAGOGUS

5. oktobrī, Starptautiskajā skolotāju dienā, Krāslavas Kultūras namā sapulcējās novada pedagogi,

lai saņemtu apbalvojumus par savu ieguldījumu jaunās paaudzes skološanā un audzināšanā. Šāds pasākums skolotājiem klātienē notiek praktiski pēc triju gadu pārtraukuma.

Svinīgo pasākumu atklāja Izglītības pārvaldes vadītāja Lidija Miglāne, kura uzsvēra, ka izglītība ir viena no svarīgākajām vērtībām, bet tās pamatu pamats ir skolotājs. Pa jokam vai nopietni, bet ir vismaz četri iemesli kļūt par skolotāju: rudens brīvlaiks, Ziemassvētku brīvlaiks, Lieldienu brīvlaiks un vasaras brīvlaiks!

„Mīļie kolēģi, lai jums nerimst vēlme mācīt un jūsu audzēkņiem – vēlme mācīties, un lai šajā procesā rodas vienīgi gandarījums un uzticēšanās!" jau nopietni sacīja Lidija. „Nebaidieties priecāties un smaidīt – smiekli lauž stereotipus. Uzdāviniet sev labu noskaņojumu vismaz šodien vismaz šajā pasākumā! Sumināsim kopā kolēģus, kuri šodien vairs nestrādā izglītības iestādē, bet ir kopā ar mums."

Tos pensionējušos skolotājus, kuri bija ieradušies uz pasākumu, kolēģi sveica ne tikai ar aplausiem, bet arī uzdāvinot ziedus.

Pirms ķerties pie atzinības rakstu pasniegšanas, klātesošos pedagogus uzrunāja Krāslavas novada pašvaldības domes priekšsēdētājs Gunārs Upenieks: „Novēlu visiem pedagogiem un ar izglītības jomu saistītiem cilvēkiem, iestāžu darbiniekiem būt aktīviem ne tikai savā darbavietā, bet arī novada dzīvē un rādīt labu personīgo piemēru tiem, kurus mācāt. Veselību, jaukus bērnus, saprotošus vecākus, un, lai jaunā valdība jūs neaizmirst! Lai tik tiešām visiem skaists mācību gads."

Suminātos skolotāju bija ļoti daudz,

vispirms zāles priekšā aicināja skolotājas, kas apbalvotas ar Izglītības un zinātnes ministrijas Atzinības rakstiem par ieguldījumu pedagoģiskajā darbā: Krāslavas Varavīksnes vidusskolas skolotājas Jeva Bojarčuka, Rita Čerņenko un Iveta Putāne. Vēl 21 pedagogam tika pasniegti Krāslavas novada pašvaldības Atzinības raksti, savukārt 26 skolotāji saņēma Krāslavas novada Izglītības pārvaldes Atzinības rakstus.

Pasākuma svinīgā daļa noslēdzās, turpinājumā skolotājus priecēja Jāņa Moiseja solo koncertprogramma „Laime kabatā", kam pamatā ir mākslinieka jaunais albums „Laime kabatā", kas tika izveidots 2022. gada vasaras izskaņā. Koncertu paspilgtināja dzejas izlase, kas ietver I. Ziedoņa, O.Vācieša u.c. atzītu autoru darbus. „Laime kabatā" koncertprogramma ir veidota tā, lai klausītājs gūtu emocionālu baudījumu un izjustu līdzpārdzīvojumu mākslinieka izpildītajām R. Paula un paša radītajām kompozīcijām, kas, laikam ejot, iemantojušas klausītāju nedalītas simpātijas.

Juris Roga,
autora foto

ĢIMNĀZISTI SVIN DZEJAS DIENAS

Kad lapas – dzeltenas, rudas, sārtas – slīd vējā kā atvadu sveiciens vasarai, klāt atkal septembris ar ikgadējām Dzejas dienām. Šogad Krāslavas ģimnāzijas 11. a un b klases skolēniem šis notikums izvērtās īpaši spilgts, jo viņiem bija iespēja piedalīties mūsu novadnieces Ināras Dzalbes (I. Nāras) dzejoļu krājuma atklāšanas pasākumā, ko rīkoja Krāslavas novada Centrālā bibliotēka (NCB).

„Latvijai piestāv rudens un dzeja" – tā raksta dzejniece, un tieši tāds moto bija izvēlēts dzejas pēcpusdienai, kurā skolēniem bija iespēja tikties un iepazīties ar gaišu, harizmātisku un sirsnīgu cilvēku, klausīties viņas dzīvesstāstu un dzejas lasījumus, uzdot jautājumus un saņemt atbildes. Pasākumā skanēja skaistākie dzejoļi, veltīti Latvijai, savam novadam, tos klausītāju uzmanībai piedāvāja ģimnāzijas 11. klases skolēni Adriāna Šuminska, Aivars Valters un Evija Vagale.

Lūk, ko par redzēto un dzirdēto saka paši skolēni.

Alise: „Man patika piedalīties pasākumā. Es aizdomājos par to, ka nav viegli strādāt nopietnā jomā un tai pašā laikā atvērties kā dzejniekam. Man pašai patīk rakstīt dzejoļus, tāpēc dzirdēt ieteikumus bija pamācoši."

Adriāna: „Pasākums patiešām bija interesants, un man iepatikās Ināras Dzalbes stāsti par viņas karjeru, pseidonīma rašanos. Klausoties viņas dzejoļus, es aizdomājos par mūsu tēvzemi Latviju, jo daži viņas dzejoļi ir ļoti saistīti ar patriotismu. Esmu gandarīta, ka pati varēju nolasīt dzejoli."

Evija V.: „Šis pasākums mani iespaidoja pozitīvi. Es iepazinos ar jauko, dzīvespriecīgo dzejnieci, kura prot būt ne tikai izcila darbiniece un mīļa mamma, bet arī talantīga dzejniece."

Kārtējo reizi pārliecinājāmies, ka skaistums slēpjas vienkāršībā un vislabākie cilvēki ir tepat blakus.

Ingrīda Grišāne,
Krāslavas ģimnāzijas latviešu valodas un literatūras skolotāja

LATGALIEŠU RAKSTU VALODAS APGUVE KRĀSLAVAS ĢIMNĀZIJĀ

Krāslavas ģimnāzijas skolēni jau otro mācību gadu piedalās pilotprojektā „Latgaliešu rakstu valodas apguve skolā". Ir liels gandarījums par iespēju realizēt mācību priekšmeta „Latgaliešu rakstu valoda" fakultatīvu mūsu skolā arī šajā mācību gadā, lai skolēni varētu pilnvērtīgi sazināties latgaliski, apzināt latgaliešu rakstu valodas nozīmi personības attīstībā. Šogad apgūt latgaliešu rakstu valodas apguvi skolā iesāks 3. klašu skolēni, kā arī 6.-9. klašu skolēni.

Detalizētāku informāciju par pilotprojektu lasiet http://www.ltgasoc.lv/sakums/suokums/)

Olita Truskovska un Ilga Stikute,
Krāslavas ģimnāzijas „Latgaliešu rakstu valodas apguve skolā" fakultatīva vadītājas

Pilotprojekts „Latgaliešu rakstu valodas apguve skolā" 2022./23.m.g. pēc līguma Nr. 2022-1-ZIE010 no 2022. gada 2. septembra starp Valsts kultūrkapitāla fondu un Latgaliešu valodas, literatūras un kultūrvēstures skolotāju asociāciju.

ČETRI TOPOŠIE MEDIĶI NO LATGALES SAŅEM BORISA UN INĀRAS TETEREVU FONDA STIPENDIJU MEDICĪNĀ

Sākoties jaunajam studiju gadam, Borisa un Ināras Teterevu fonds godina 20 talantīgos Rīgas Stradiņa universitātes (RSU) medicīnas studentus, par izcilajām sekmēm viņiem piešķirot stipendiju. Četri stipendiāti ir no Latgales. Šogad stipendiju konkursā piedalījās 129 studenti, no kuriem atbalstu saņēmuši izcilākie kandidāti. Stipendiāti pauž, ka šis atbalsts ir ieguldījums gan viņu personīgajā izaugsmē, gan arī Latvijas medicīnā kopumā.

Latgales reģionu pārstāv Lauma Skarbinīka no Rēzeknes, Anastasija Dementjeva no Preiļiem, Nikita Kuzmins no Daugavpils un **Viola Daniela Kiseļova** no Krāslavas novada Ezernieku pagasta.

Stipendijas sniedz būtisku materiālo atspaidu - vienas stipendijas apmērs katram studentam ir 2650 eiro akadēmiskajā gadā. Borisa un Ināras Teterevu fonda valdes loceklis Mareks Indriksons, novēlot stipendiātiem arī turpmāk saglabāt izcilas sekmes, atgādina, ka, studentam uzrādot nemainīgi labus mācību rezultātus, piešķirtais fonda atbalsts turpinās līdz pat pamatstudiju noslēgumam.

2022. gadā, stiprinot Latvijas jauniešu vēlmi izglītoties medicīnas jomā, Borisa un Ināras Teterevu fonds palielinājis stipendiju skaitu RSU studentiem, mācību gadā atbalstot jau 20 centīgos studentus. Nākamo stipendiju konkursu plānots izsludināt 2023. gada pavasarī.

Diana Bogdanova,
labdarības projektu vadītāja

IZGLĪTĪBA

TRĪS SKOLAS - VIENA IESTĀDE

Uzsākot šo mācību gadu lielas pārmaiņas skārušas arī Krāslavas Mūzikas un mākslas skolu, Indras Mākslas un mūzikas skolu un Dagdas Mūzikas un mākslas skolu, kas kopš 2022. gada 1. septembra tika apvienotas, izveidojot jaunu Krāslavas novada pašvaldības profesionālās ievirzes izglītības iestādi - „Krāslavas novada Mūzikas un mākslas skola".

Par apvienotās mūzikas un mākslas skolas piedāvājumu un citām darba niansēm stāsta izglītības iestādes direktore **Ērika Zarovska.**

Kam, kur un ko māca?

Krāslavas novada Mūzikas un mākslas skola īsteno profesionālās ievirzes izglītības programmas adresēs: Raiņa iela 25, Krāslava, Krāslavas novads; Krāslavas iela 1, Indra, Indras pagasts, Krāslavas novads; Alejas iela 15A, Dagda, Krāslavas novads. Līdz ar to skolu apvienošana neietekmēja profesionālās ievirzes izglītības pieejamību Krāslavas novadā, un skolas audzēkņi turpina savas ierastās gaitas Indrā, Dagdā un Krāslavā. Pašlaik novada mūzikas un mākslas skolā mācās 250 audzēkņi un strādā 30 pedagogi.

Dagdā un Krāslavā tiek īstenotas mūzikas un mākslas profesionālās ievirzes izglītības programmas, Indrā tiek īstenota mākslas programma. Daudzus gadus Indrā tika īstenota deju profesionālās ievirzes izglītības programma, tomēr kopš 1. septembra šīs programmas īstenošana vairs nav iespējama nepietiekamā audzēkņu skaita un pedagogu nepieejamības dēļ. Programmas īstenošanu varētu turpināt Krāslavā vai Dagdā, tomēr visā Krāslavas novada pastāv problēma ar deju pedagogu pieejamību. Programma paredz plaša spektra deju pedagoga prasmes un zināšanas laikmetīgajā dejā, raksturdejā, klasiskajā dejā. Nedaudzie deju pedagogi novadā, kuri varētu uzņemties šo misiju un smago darbu, ir ļoti noslogoti. Programma „Dejas pamati" ir sarežģīta, izaicinājumiem pilna, tāpēc samērīgāk būtu novadā turpināt attīstīt laikmetīgo deju kā interešu izglītības programmu.

Krāslavā mūzikas programmas (klavierspēle, akordeona spēle, vijoles spēle, ģitāras spēle, saksofona spēle, flautas spēle) apgūst 86 audzēkņi, mākslas programmu (vizuāli plastiskā māksla) apgūst 52 audzēkņi.

Dagdā mūzikas programmas (klavierspēle, akordeona spēle) apgūst 32 audzēkņi, mākslas programmu (vizuāli plastiskā māksla) apgūst 52 audzēkņi,

Indrā mākslas programmu (vizuāli plastiskā māksla) apgūst 35 audzēkņi. Daži audzēkņi Krāslavā vienlaikus apgūst mākslas un mūzikas izglītības programmas.

Par pedagogu kolektīvu

Skolas pedagogu kolektīvs ir ļoti labi sabalansēts – mums ir pietiekoši gan jauno pedagogu, gan pieredzējušo pedagogu. Līdz ar to mācību procesā var plaši pielietot uzkrāto pieredzi un ieviest laikmetīgās tendences. Pozitīvi vērtējams fakts, ka mūsu pedagogi ir ļoti mobili un gatavi jebkādiem izaicinājumiem. Lielai daļai skolas pedagogu, lai nokļūtu līdz darbam, ir jāmēro diezgan liels attālums. Skolotāji no Daugavpils brauc vadīt mācību stundas uz Krāslavu, Indru un arī Dagdu. Savukārt no Dagdas brauc uz Krāslavu, no Rēzeknes uz Dagdu. Ja mēs skolā sarīkotu konkursu starp skolotājiem par to, kurš mācību gada laikā būs nobraucis visvairāk kilometru, šķiet, es jau tagad zinu uzvarētāju – tas būtu Arturs, akordeona spēles pedagogs Dagdā,

kurš mācās Daugavpilī un katru pēcpusdienu dodas darbā uz Dagdu, lai mācītu Dagdas un apkaimes bērniem spēlēt akordeonu. Zīmīgi, ka viņš brauc strādāt uz skolu, kuru kādreiz ir pabeidzis pats. Es esmu ļoti pateicīga visiem skolotājiem par to, ka viņi ir īsti savas jomas entuziasti un ar lielu atdevi un prieku dara savu darbu.

Kā strādāt kopā?

Apvienojoties skolai nācis klāt daudz izaicinājumu, bet radušās arī jaunas iespējas. Attiecībā uz izaicinājumiem var prognozēt, ka ilgtermiņā viss stabilizēsies, pašlaik skolas administrācijai daudz laika aizņem tehnisku jautājumu risināšana un sakārtošana, salāgojot pakalpojumu, dokumentu un informācijas apriti.

Lielākie izaicinājumi skolā ar programmas trīs īstenošanas vietām ir izveidot mehānismus sinhronam darbam, kvalitatīvai informācijas apmaiņai un intensīvai sadarbībai. Izmantojot tehnoloģijas, ir iespējams intensīvi komunicēt un apmainīties ar informāciju, neskatoties uz attālumiem. Tomēr ir svarīgi arī pulcēties kopā, sevišķi šajā kopīgas darbības sākumposmā, lai labāk iepazīt vienam otru, saskatīt kopīgo, to, uz kā varētu balstīties skolas turpmākā attīstība.

Savukārt skolu apvienošana ir pavērusi jaunas iespējas mācību procesa, radošo aktivitāšu un projektu īstenošanai, visupirms jau tāpēc, ka palielinājies audzēkņu un pedagogu skaits, kuri var sadarboties, ģenerēt idejas un īstenot projektus. Stiprināt un attīstīt sadarbību visā novadā un dažādos līmeņos ir ļoti svarīgi, gan no psihoemocionālā, gan no finansiālā aspekta.

Piederības un kopības sajūta

Plānojot mācību gada aktivitātes, tiek īpaši domāts par to, lai skolas audzēkņiem būtu iespējams piedalīties gan vietējos pasākumos atsevišķi Krāslavā, Dagdā vai Indrā, gan arī kopīgajos. 15. novembrī, svinot Latvijas dzimšanas dienu, skolas audzēkņi pulcēsies Krāslavā uz kopīgu mākslas akciju un koncertu. Februārī Krāslavas un Dagdas mūziķi dosies uz Indru muzicēt jau tradicionālajā Indras vārda dienas koncertā. Cerot uz pietiekamu sniega daudzumu ziemā, Dagdā tiek plānots sniega skulptūru festivāls, kura laikā Dagdas, Indras un Krāslavas mākslas programmu audzēkņi sacentīsies sniega skulptūru izgatavošanas prasmēs. Sadarbības un saliedēšanās pasākumi ir ļoti nepieciešami, lai veicinātu un izveidotu audzēkņos, skolotājos, vecākos piederības un kopības sajūtu.

Vai ir piedāvājums pieaugušajiem?

Būtu ļoti svarīgi piedāvāt mūzikas un mākslas izglītību ne tikai bērniem, bet arī pieaugušajiem un senioriem. Kādā formātā tas ir iespējams - atvērts jautājums. Šajā mācību gadā tiek plānotas lielas pārmaiņas mūzikas un mākslas programmās valsts līmenī, kad notiks pāreja uz jaunu saturu un mācību stundu apjomu un ilgumu. Sakārtojot šos jautājumus, es domāju mēs atgriezīsimies arī pie pieaugušo un senioru izglītošanas, jo jaunas zināšanas un radošuma attīstīšana ir svarīga jebkurā vecumā un dzīves posmā.

Juris Roga,
autora foto

VALSTS PAMATVĒRTĪBA – VALODA

Viena no valstiskās, nacionālās piederības un apziņas pamatvērtībām ir valoda. Mums tā ir latviešu valoda. Lai īpaši godātu latviešu valodu kā vienīgo valsts valodu Latvijā, svētku, atceres un atzīmējamo dienu kalendārā pēc Valsts prezidenta Egila Levita ierosinājuma 15. oktobrī ir svinēta Valsts valodas diena. Šis datums nav izvēlēts nejauši. 1998. gada 15. oktobrī Satversmes 4. pantā tika nostiprināta valsts konstitucionālā vērtība: „Valsts valoda Latvijas Republikā ir latviešu valoda".

Krāslavas novada Centrālā bibliotēka latviešu valodas dienai par godu popularizē valodas spēles, kas paredzētas, lai veicinātu skolēnus runāt un bagātināt savu vārdu krājumu, ka arī komunikācijas un aktīvās klausīšanās prasmes.

Krāslavas ģimnāzijas 2. klases skolēni ar skolotāju Intu Beikuli apciemoja bibliotēku un izbaudīja īsto prieku, spēlējoties un iepazīstot valodas spēles - „Lilluu", „Stāstu stāstiem izstāstīju", lielisko spēli „Abra" ar latviešu tautas mīklām ģimenei un draugiem, krustvārdu spēli „Scrabble oriģināls". Skolotāju ieinteresēja mācību līdzeklis latviešu valodas apguvei 5-8 gadus veciem bērniem

„Atver pasauli!" un arī bibliotekāres aicinājums aktīvi izmantot bagāto materiālu latviešu valodas pilnveidošanai, ko piedāvā „letonika.lv".

Latviešu dzejnieks, publicists, valodnieks, jaunlatviešu kustības dalībnieks Juris Alunāns ir rakstījis: „Turiet savu Tēvu valodu godā un cieņā, un jums labi klāsies virs zemes. Jo, kas sevi pašu negodā, to arī citi negodās."

Viktorija Urbanoviča,
Krāslavas novada Centrālās bibliotēkas
Bērnu literatūras nodaļas vadītāja
Autores foto

DARBI, NOTIKUMI, CILVĒKI

AKCIJA „LABIE VĀRDI LĪDZCILVĒKIEM"

Ir pagājis precīzi gads, kopš Dagdas Kultūras centrs (KC) izsludināja akciju „LABIE VĀRDI LĪDZCILVĒKIEM". Lai arī sākotnēji māca bažas, vai kāds maz atsauksies aicinājumam, rezultāts radīja gandarījumu.

Tiešām, dzirdēt un arī teikt labus vārdus ir tik lieliski, vai ne? Jau pagājušā gada Valsts svētku vakarā zinājām, ka akcijai sākums ielikts un turpinājums būs. Ceram, ka tā kļūs par Patriotisma mēneša ikgadēju tradīciju.

Nu tad - aiziet! Līdz 7. novembrim gaidām jūsu atsauksmes par Krāslavas novada cilvēkiem, kurus uzskatāt par zeltu, bet viņu attieksmi pret dzīvi un cilvēkiem - lielāko pievienoto vērtību. Stāstiet par tiem, uz kuriem var paļauties un kuri Jūsu sirdij liek justies labi, bet lūpām savilkties neviltotā smaidā.

Iesūtiet stāstus par cilvēkiem, kuri ar pašaizliedzīgu, nesavtīgu rīcību un iedvesmojošu darbu ir padarījuši kādu dzīvi labāku, veicinot pozitīvas pārmaiņas, vairojot iejūtību, uzlabojot cilvēku savstarpējās attiecības un sabiedrisko domu!

Stāstiet par tiem, kuru radītais, ražotais, pasniegtais vai vienkārši labi padarītais darbs vai attieksme, šogad ir iepriecinājusi visvairāk.

Aicinām padomāt un nolemt – IR VĒRTS, LAI PAR TO ZINA!

Latvijas dzimšanas dienas pasākumā, kas notiks 17. novembra vakarā Dagdas Kultūras centrā, godā celsim tos stāstu varoņus, kuru šīgada darbiņš vai rīcība visvairāk būs aizkustinājusi. Arī labo vārdu autors netiks aizmirsts un saņems svētku dāvanu.

Stāstījumus var iesniegt personīgi Dagdas Kultūras centrā (Alejas ielā 29, Dagdā) vai sūtīt elektroniski uz e-pastu: dagdaskc@kraslava.lv. Visi stāsti tiks publicēti Dagdas KC „facebook" lapā, kur noteiksim skatītāju simpātiju.

Cerot uz atsaucību -
Dagdas KC komanda

IZGLĪTĪBA

VARAVĪKSNES VIDUSSKOLAS PEDAGOGI MĀCĀS ITĀLIJĀ

Krāslavas Varavīksnes vidusskolas pedagogi piedalījās „Erasmus+" programmas „Kritiskā domāšana nākamai paaudzei" apmācībās Itālijā.

Mūsu aizraujošais un garais ceļojums „Erasmus+" projekta ietvaros sākās 24. septembra agrajā rītā ar lidojumu uz Romu. Tā kā mūsu vilciens uz Soverato bija ieplānots tikai vakarā, mums bija vesela diena, lai iepazītos ar Romas ievērojamākajām tūrisma vietām. Sākām mēs ar slaveno amfiteātru Kolizeju, tad devāmies pie Romas skaistākās baroka laikmeta strūklakas - Trevi. Tā ka laiks bija silts un saulains, mēs izbaudījām pasakaino itāļu saldējumu (itāļu valodā – gelato). Atpūtušies mēs devāmies uz Venēcijas laukumu, kas ir viena no tūristu visvairāk apmeklētajām vietām Romā.

Pēc pastaigas pa Romu mūs gaidīja vesela nakts vilcienā, jo līdz Soverato bija jābrauc gandrīz 700 kilometri. Ceļš nebija viegls, bet, ieraugot saullēktu virs Jonijas jūras, mēs saņēmām jaunas enerģijas devu. Pilsētā mūs sagaidīja projekta komandas pārstāvji, viņi aizveda mūs uz apartamentiem, kuras bija mūsu mājas uz šo nedēļu. Tā kā mēs ieradāmies svētdien, mums bija pietiekoši laika, lai atpūstos pēc ceļa un sagatavotos intensīvajām mācībām, kā arī nedaudz iepazīties ar pilsētu.

Pirmajā mācību dienā bija ieplānots kvests „Neiespējamā misija", kuras mērķis bija iepazīt Soverato pilsētas ievērojamākās vietas, zvejnieku tradīcijas un receptes no vietējiem iedzīvotājiem. Tas tiešām bija izaicinājums, jo lielākā daļa no pilsētniekiem nerunā angļu valodā. Pielietojot kritisko domāšanu, mēs savācām piecas dažādas tradicionālo ēdienu pagatavošanas receptes.

Kā arī kvesta laikā mēs uzzinājām, ka viens no Soverato pilsētas simboliem ir jūras zirdziņš (cavalluccio marino), kurš mīt jūras piekrastē. Vēl mēs apmeklējām zvejnieku baznīcu un uzzinājām dramatisku leģendu par baznīcas rašanās vēsturi. Pēc aktīvi pavadītās dienas vakarā mūs gaidīja kopīga tikšanās ar visiem projekta dalībniekiem, kuri pārstāvēja Spāniju, Rumāniju, Poliju, Franciju, Slovākiju, Horvātiju, Igauniju un Dāniju.

Otrdien notika pirmā mācību sesija ar austrālieti Ketrinu Perri un viņas asistenti no ASV. Šajās nodarbībās mēs diskutējām par nepieciešamajām prasmēm 21. gs. (4 C's of the 21st century): kritiskā domāšana (Critical thinking), kreatīvā domāšana (Creative thinking), komunikācija (Communication) un sadarbība (Collaboration). Sesijas laikā skolotāji dalījās pieredzē par to, kādā veidā šīs prasmes tiek attīstītas viņu skolēniem un kā šī pieeja tiek īstenota dažādās valstīs. Mēs apspriedām arī Eiropas valstu izglītības sistēmas, meklējām kopīgo un atšķirīgo. Sesijas nobeigumā Ketrina sniedza atgriezenisko saiti un piedāvāja idejas, kādā veidā var attīstīt šīs prasmes. Piemēram, interaktīva siena (storyboard) ir viens no rīkiem, kuru var izmantot jebkurā priekšmetā. Pēcpusdienā mūsu nodarbības turpinājās ārā, kur mēs devāmies zvejnieku ciematā, kas atradās kalnos. Šeit mēs iepazīnām vietēji iedzīvotāju ikdienu un savām acīm ieraudzījām slaveno renesanses laikmeta marmora skulptūru - La Pieta del Gagini (Mikelandželo mācekļa darbs).

Trešā mācību diena bija piepildīta ar informāciju par digitāliem rīkiem, kurus var izmantot savā mācību procesā. Ketrina demonstrēja dažādus jaunus rīkus izmantošanai gan klasē, gan attālinātajā mācību procesā, piemēram, readwritethink.com, voicethread.com, classdojo.com, tophat.com, engrade.com, socrative.com u. c. Bija pieminēti arī tādi rīki, kurus aktīvi izmanto mūsu skolas skolotāji, piemēram, kahoot.com, plickers.com, canva.com, learningapps.org u. c. Mācību dienas otrajā pusē notika āra nodarbības, kuru mērķis bija parādīt mums dažādas komunikācijas, kreatīvās un kritiskās domāšanas attīstīšanas metodes. Visas šīs aktivitātes bija saistītas ar kustību, radošumu un jaunradi.

Noslēdzoša mācību sesija tika veltīta tam, lai reflektētu par visu apgūto. Šim nolūkam skolotāji tika sadalīti jauktās grupās, lai izveidotu savu mācību stundu, izmantojot iepriekš apgūtos digitālos rīkus. Stundu veidošanai tika piedāvātas četras tēmas no dažādām sfērām (mūzika un māksla, atkritumu pārstrāde, klimata pārmaiņas un cilvēku līdztiesība). Darbojoties grupās mums nācās sastapties ar „tulkošanas grūtībām", jo angļu valoda mums nav dzimtā valoda. Kā arī pasniegšanas metodika dažādās valstīs atšķiras. Lai tiktu galā ar šo uzdevumu, mums nācās izmantot gan kreatīvo un kritisko domāšanu, gan komunikācijas un sadarbības prasmes. Rezultātā tika izveidotas interaktīvas stundas, kuras atšķīrās gan ar rīku izmantošanu, gan ar mācību metodēm.

Pēdējā „Erasmus+" projekta diena tika pavadīta draudzīgā atmosfērā. Visiem projekta dalībniekiem tika izsniegti sertifikāti, bet projekta organizatoriem izteikti pateicības vārdi. Šī diena noslēdzās ar neaizmirstamiem iespaidiem – ar ekskursiju uz senu Itālijas Badolato ciematu, kurš atrodas kalnos.

Apkopojot var sacīt, ka mums bija iespēja profesionāli izglītoties starptautiskajā vidē, veidot kontaktus ar saviem kolēģiem no Eiropas, izbaudīt itāļu kultūru un skaistu dabu. Pašlaik rudens brīvdienās kaut mazu daļiņu no redzētā, darītā stāstīsim un darbosimies ar savas skolas kolēģiem un tad arī citu kaimiņu skolu skolotājiem.

Olga Dalecka, Ilona Solima, Alīna Lukša, Marianna Rukmane,
Krāslavas Varavīksnes vidusskolas skolotājas
Mariannas Rukmanes foto

SKOLAS PARKA SVĒTKI PRIEŽMALAS PAMATSKOLĀ

Priežmalas pamatskolas pašpārvaldes jaunieši cenšas piedalīties dažādās aktivitātēs un projektos. Ir realizēti projekti „Futbola diena Priežmalas pamatskolā" „Ģimeņu diena Priežmalas pamatskolā", „Priežmales labirints". 2021. gada rudenī skolas pašpārvaldes dalībnieki piedalījās mācībās Preiļos. Iegūtās zināšanas sekmēja dalību projektu konkursā un guva atbalstu projektam „Labbūtības ceļakartes aktivitāšu īstenošana Priežmalas pamatskolā". Arī šogad esam piedalījušies pašpārvalžu mācībās Malnavā un ir iegūts atbalsts projektam „Uzlādē sevi un citus!".

Aktīvie skolas pašpārvaldes dalībnieki piedalījās arī Krāslavas novada pašvaldības jauniešu iniciatīvu projektu konkursā un guva atbalstu projekta „Skolas parka svētki" īstenošanai. Iniciatīvas mērķis bija sniegt pozitīvas emocijas, saliedēt pašpārvaldes dalībniekus kopējam darbam.

Jauniešu, viņu vecāku un skolotāju kopīga darbošanās radošajās un jautrajās aktivitātēs uzlaboja savstarpējās attiecības, kliedēja vientulības sajūtu, parādīja, ka var interesanti un lietderīgi pavadīt brīvo laiku, deva ierosmi jaunām aktivitātēm.

Parka svētkos pašpārvaldes dalībnieki skolotāju vadībā organizēja dažādas aktivitātes skolēniem, vecākiem un skolotājiem. Radošajā darbnīcā – rotājām liepu celmus, veidojām kompozīcijas. Ļoti interesanti noritēja komandu orientēšanās skolas parkā. Visā parka teritorijā vajadzēja atrast burtus, fotogrāfijās norādītajā vietā, un no burtiem jāizveido skolas parka nosaukums. Ne visas komandas tika galā ar uzdevumu, toties visi uzzināja, ka skolas parka nosaukums ir Eisbahovas parks. Pasākuma laikā tika iesākta arī liepu alejas atjaunošana. Tagad būs jārūpējas par skolas absolventu dāvātajām liepiņām.

Skolas sporta laukumā noritēja jautrās stafetes („Lēkšana maisos", „Slēpošana", „Matemātiskais mērķis", „Vasaras hokejs", „Ūdensnesējs", „Neparastais volejbols" u.c.). Pēc spraigās sportošanas varēja atpūsties, spēlējot āra spēles „Domino", „Līdzsvara labirints", „Krāsainā Jenga" un jautri piknikot!

Projekta īstenošanai tika iegādātas āra spēles un sporta aktivitāšu piederumi, kas dos iespēju organizēt citus sporta un fiziskās aktivitātes pasākumus skolā un pagastā. Visa skolas saime - skolēni, skolotāji un vecāki veido Priežmales kopienas pamatu, kas stiprina pagasta pastāvēšanu un attīstību.

Sandra Rakova,
Priežmalas pamatskolas direktore
Autores foto

TŪRISMS

REKORDLIELS DALĪBNIEKU SKAITS RUDENS PĀRGĀJIENĀ UZ VECKAPLAVU

Šogad, 2. oktobrī, Krāslavas novada pašvaldības Tūrisma informācijas centrs (TIC) jau trešo reizi rīkoja rudens pārgājienu. Šo pārgājienu mērķis ir ne tikai būt kustībā un baudīt dabu, kas tieši rudenī iekrāsojas neparasti krāšņās krāsās, bet arī iepazīt tūrisma objektus, būt kopā un vairot pozitīvismu.

Liels prieks un gandarījums, ka katru gadu dalībnieku skaits kļūst arvien kuplāks. Ja 2020. gadā pārgājienā uz Piedruju piedalījās 36 dalībnieki, 2021. gadā uz Tartaku kājām devās 55 cilvēki, tad šogad pārgājienā uz Veckaplavu norunātajā laikā Krāslavas pils kompleksā sapulcējās 77 dalībnieki no Krāslavas, Dagdas, Preiļiem, Balviem, Ludzas, Daugavpils, Jelgavas un Liepājas.

Lai gan visu nedēļu laika prognozes svētdien solīja lietainu laiku, tomēr šajā dienā laika apstākļi pasākuma dalībniekus patiešām lutināja – no rīta pat uzspīdēja saulīte, bet visu pārgājiena laiku noturējās mierīgs, bezvējains un bezlietains laiks. Pārgājiena dalībnieki varēja ar pilnu krūti izbaudīt dabas parka „Daugavas loki" rudenīgi krāšņās ainavas un neatkārtojamos skatus uz Daugavu, pa kuru graciozi peldēja gulbji.

Šajā reizē dalībnieki iepazinās ar pieciem objektiem, kas atrodas Daugavas kreisajā krastā. Pārvarot pirmos divus kilometrus, pārgājiena dalībnieki varēja nedaudz atpūsties vai arī uzkāpt Priedaines 32 metru augstajā skatu tornī. Tālāk, sekojot reģionālā velomaršruta Nr.35 un pavisam nesen nomarķētās Latgales Ezertakas norādēm, lielā kompānija nosoļoja 8 km līdz zirgu sētai „Klajumi". Šeit dalībniekus sagaidīja viesmīlīgie saimnieki Ilze ar Viktoru un iepazīstināja klātesošos ar zirgu sētas piedāvājumu, kā arī pacienāja ar zāļu tēju un garšīgiem „zirga" cepumiem. „Klajumi" saviem viesiem piedāvā četras mājas nakšņošanai, „Klajumu ķēķi" Latgales kulinārā mantojuma ēdienu baudīšanai un dažādu pasākumu rīkošanai, ekskursijas pa saimniecību, un, protams, izjādes ar kādu no 12 zirgiem un vizināšanos ratos vai kamanās.

Tālāk ceļš veda cauri neaprakstāmi skaistam rudens mežam un dalībnieki nonāca pie atpūtas kompleksa „Vaclavi". Atpūtas kompleksa teritorijā atrodas astoņi dīķi, divas atpūtas mājas un senlaicīga divstāvu viesu māja ar banketu zāli 100 un vairāk cilvēkiem. Saimnieki Vaclavs un Tatjana sagaidīja dalībniekus un iepazīstināja ar atpūtas kompleksa piedāvājumu. Dalībnieki, savukārt, izmantoja šo lielisko iespēju nedaudz atvilkt elpu, padzert kafiju ar līdzi paņemtajām maizītēm, kā arī nofotografēties skaistu un sakoptu ainavu fonā.

Nākamais sakrālais objekts, kas pēc 2,5 km sagaidīja gājējus, bija Kaplavas pareizticīga baznīca. Tā ir grezna, majestātiska sarkanu ķieģeļu un lielakmeņu celtne, kas lepni slejas virs Daugavas upes. Dalībniekiem bija iespēja apmeklēt baznīcu, iepazīties ar iekšējo interjeru un uzlikt svecīti, ko daudzi arī labprāt izdarīja.

Pēdējais apskates objekts, ko pēc 2,5 km bija paredzēts apmeklēt, ir Lielbornes muiža, kas atrodas nu jau Augšdaugavas novadā. Aptuveni pirms 5 gadiem šo muižu savā īpašumā iegādājās vidzemniece Nora Poiša ar vīru. Šo gadu garumā, pateicoties milzīgajam ieguldītajam darbam, muiža ir pārvērtusies līdz nepazīšanai. Šobrīd renovētajā muižas ēkā mājīgos, standarta augstas kvalitātes numuros vienlaikus var izmitināt 25 cilvēkus, bet muižas 1.stāvā darbojas restorāns, kurā var izbaudīt arī Latgales kulinārā mantojuma ēdienus. Arī muižas teritorija ir sakārtota, izstrādātas un labiekārtotas pastaigu takas, bērniem tiek piedāvāts rotaļu laukums, trošu trase, kāpšanas siena un citas aktivitātes. Pārgājiena dalībniekus sagaidīja muižas saimniece Nora, kura detalizēti iepazīstināja klātesošos ar muižas piedāvājumiem.

Pārgājiena finišs bija netālu no Kaplavas pareizticīgo baznīcas, skaistā vietā ar skatu uz Daugavu un lielu koka lapeni ar garu galdu. Šeit pasākuma dalībnieki tika pacienāti ar garšīgu zupu un citiem vietējiem Krāslavas novada gardumiem. Katrs par piemiņu saņēma medaļu un daudz pozitīvu iespaidu, smaidu un prieka. Septiņās stundās tika noieti 23 km un apmeklēti 5 objekti.

Krāslavas novada
TIC kolektīvs
Edītes Lukšas
un Viktora Kalviša foto

KULTŪRA

IESĀKUMĀ BIJA MĀLS

Vēlēšanu dienā Krāslavas Vēstures un mākslas muzejā tika atklāta keramikas un fotogrāfiju izstāde „Iesākumā bija Māls", kurā apskatāmi pazīstamu keramiķu visdažādākie māla trauki, svečturi, krūkas, bļodas un citi darbi.

Pasākuma dalībniekus ar savu klātbūtni pagodināja izstādes kuratore Evija Vasiļevska, keramiķes Dace Losāne, Alla Silova, Svetlana Novožilova un mūsu vecmeistari Valdis un Olga Pauliņi, kā arī viņu meita Līga Krasnikova, kura attīsta savu zīmolu - „Līgas keramika". Nevarēja ierasties Preiļu keramiķis Raivo Andersons un Alūksnes keramiķis Kristaps Braslis, kurus gan varēja atpazīt fotogrāfijās. Podu ekspozīciju papildina fotogrāfijas, kuru autori ir gan paši podnieki, gan arī profesionāli fotogrāfi - Aleksandrs Bondarenko, Jūlija Kuļgajeva un citi.

Atklājot izstādi, tās kuratore Evija Vasiļevska pastāstīja, ka izstāde kļuva iespējama, jo laimīgi kopā salikās piedāvājums un iespējas. Pirms nepilna gada Latgales Kultūrvēstures muzejā tika izteikts piedāvājums keramiķiem rīkot izstādi. Podnieks Raivo Andersons ieteica uzrunāt tos podniekus, kuri paši rok savu mālu. Vēsturiski, protams, tā ir bijis, ka Latgalē visi podnieki strādājuši ar saviem māliem, bet laika gaitā dažādu iemeslu dēļ tādu cilvēku, kas paši rok savu mālu, prot sagatavot darbam un novest līdz galarezultātam nav daudz. Tā izveidojas cilvēku grupa, kas piekrita piedalīties izstādē. Krāslava ir trešā vieta, kur izstāde apskatāma. Vēl jāatzīmē, ka šī izstāde ir brīnišķīga iespēja podniekiem mācīties vienam no otra.

Vislielākā pieredze Latgales māla izmantošanā ir krāslavietim Valdim Pauliņam, kurš Daugavas mālus podu izgatavošanā ir sācis izmantot jau no 1986. gada, vēlāk arī dzīvesbiedre Olga sāka darināt saimniecības traukus. Viņu pēdās devās arī meita Līga Krasnikova, kurai gan ir savs rokraksts.

Ja kāds interesants nevarēja apmeklēt izstādes atklāšanu un noklausīties stāstu par podniecības aroda meistariem, tad nekas nav zaudēts, jo izstādes anotācijā īsi raksturots katrs. Nāciet, skatieties!

Juris Roga,
autora foto

SPORTS

ROLLERSLĒPOŠANAS SEZONA VEIKSMĪGI NOSLĒDZĀS

17. un 18. septembrī Madonas Sporta un atpūtas bāzē „Smeceres sils" notika trešais un noslēdzošais posms Latvijas rollerslēpošanas čempionātā.

Pirmajā sacensību dienā Krāslavas novada Sporta skolas distanču slēpošanas audzēkņi sacentās duatlonā – sākumā sportisti skrēja krosu un pēc noteikta laika turpināja sacensības, veicot distanci klasiskajā stilā uz rolleriem. S16 vecuma grupā starp meitenēm, pateicoties ātrajai skriešanai, par čempioni kļuva Martīne Djatkoviča. Savukārt S18 vecuma grupā starp jaunietēm sudraba medaļu izcīnīja Adriāna Šuminska, toties starp juniorēm Janai Volkai bronzas medaļa. Augstus rezultātus uzrādīja V16 vecuma grupā Gregors Pauliņš, bet S14 vecuma grupā Ariana Tribisa.

Otrajā sacensību dienā sportisti sacentās rollerslēpošanā komandu sprintā brīvajā stilā. Starp meitenēm S16 vecuma grupā 3.vietu ieguva Evija Radivinska un Martīne Djatkoviča. Starp juniorēm 2. vietu izcīnīja Jana Volka un Adriāna Šuminska.

Pēc šīm sacensībām tika apkopoti rezultāti par trīs Latvijas Rollerslēpošanas čempionāta posmiem. Kopvērtējumā 3. vietu ieguva Martīne Djatkoviča, savukārt Adriānai Šuminskai un Janai Volkai 2. vieta savās vecuma grupās.

Šādus augstus rezultātus izdevās sasniegt, jo tika ieguldīts liels darbs treniņu procesā vasarā, it īpaši, svarīga bija mācību-treniņu nometne Madonā, kur ir pieejama rollerslēpošanas trase ar sarežģītu reljefu un straujiem pagriezieniem.

Krāslavas novada Sporta skolas distanču slēpošanas treneri
Natālijas Kovaļovas foto

AFIŠA

SPORTS

IZVALTIETE IZCĪNA SUDRABU SACENSĪBĀS IGAUNIJĀ

Šī gada 17. septembrī astoņgadīgā galda tenisiste Žaklīna Nikolaičenko no Izvaltas pagasta izcīnīja 2. vietu starptautiskajās sacensībās „ELTL Stiga Laste GP (2022/23) - 1. etapp Evelin Lestali Memoriaal Tartu", kas norisinājās Tartu, Igaunijā un bija vienīgā no Latvijas pārstāvēm, kas ieguva godalgotu vietu.

Ar šo priecīgo ziņu par mūsu mazās novadnieces lielo sasniegumu padalījās Žaklīnas vecāki, kuri lepojas ar meitu un viņas treneri Veru Gurtajuti, kas dalās ar savu pieredzi un zināšanām un veicina meitenes sportisko izaugsmi.

Krāslavas novada pašvaldība sedza izdevumus, kas saistīti ar Žaklīnas un viņas treneres piedalīšanos starptautiskajās sacensībās. Žaklīna sacensībās Igaunijā pārstāvēja Krāslavas novada pašvaldību, godam nesot Krāslavas un Izvaltas vārdu ārpus valsts robežām.

Juris Roga

Foto no Žaklīnas personīgā arhīva

RUDENS KROSS - 2022

28. septembrī Krāslavā noritēja tradicionālais rudens kross skolēniem, kurā sacentās labākie Krāslavas novada pašvaldības skrējēji. Katrs dalībnieks centās uzrādīt savu labāko rezultātu, spītējot rudenīgajiem laika apstākļiem.

500 m garā distancē 2014. g. dzim. meiteņu grupā uzvarēja Natali Golubeva no Indras pamatskolas, otro vietu ieguva Elīza Tiško, bet trešo vietu – Ilana Garoza, abas mācās Krāslavas ģimnāzija.

2013. g. dzim. meiteņu grupā uzvarēja Viktorija Hmeļnicka no Krāslavas ģimnāzijas, otrā vieta - Arnitai Onzulei no Robežnieku pamatskolas, trešā vieta – Alisei Jemeljanovai no Andrupenes pamatskolas.

Desmit gadu vecu meiteņu grupā pirmo vietu izcīnīja Karolina Ostapko, otro labāko rezultātu uzrādīja Sabīne Lapa, abas meitenes no Andrupenes pamatskolas, bet trešo vietu ieguva Karina Rakovska no Robežnieku pamatskolas.

Savukārt 2011. g. dzim. meiteņu grupā uzvarēja Evija Avsjukeviča, bet otro vietu ieguva Dace Kairāne, trešo vietu izcīnija Santa Žeimote, visas meitenes mācās Krāslavas ģimnāzijā.

2014. g. dzim. zēnu grupā pirmo vietu izcīnīja Artūrs Cielava no Andrupenes pamatskolas, otro vietu – Armands Meldaris no Poļu pamatskolas, bet trešo – Timūrs Bogdāns no Andrupenes pamatskolas.

2012. g. dzim. zēnu grupā uzvarēja Ilja Petrovs no Aleksandrovas pamatskolas, otro vietu ieguva Emīls Stepiņš no Poļu pamatskolas, bet trešajā vietā ierindojās Raitis Zalbovičs no Indras pamatskolas.

Savukārt 1 km garā distancē 2010. g. dzim. meiteņu grupā visātrākā bija Alīna Grineviča, otro vietu izcīnīja Viktorija Ekста, abas meitenes mācās Krāslavas ģimnāzijā, bet trešā – Jolanta Savka no Robežnieku pamatskolas.

2009. g. dzim. meiteņu grupā uzvarēja Ariana Tribisa no Krāslavas ģimnāzijas, otro vietu ieguva Evelīna Radelicka no Indras pamatskolas, bet trešo – Aļesja Buko no Robežnieku pamatskolas.

2008. g. dzim. meiteņu grupā uzvarēja Valērija Kuzminska no Indras pamatskolas, Ligita Avčinnika ieguva otro vietu, bet trešā vieta – Gitai Isakai, abas meitenes no Robežnieku pamatskolas.

1 km garo distanci 2011. g. dzim. zēnu grupā visātrāk noskrēja Sandris Kuļikovskis, Arnis Koleda ieguva otro vietu, abi no Robežnieku pamatskolas, un Leonīds Petrovs no Indras pamatskolas ieguva trešo vietu.

2010. g. dzim. zēnu grupā uzvarēja Jānis Golubevs no Indras pamatskolas, otro vietu ieguva Kristiāns Dzalbs no Krāslavas ģimnāzijas, bet trešo vietu – Devids Jaunmuktāns no Indras pamatskolas.

1,5 km garā distancē jaunietēm (2007. g.dz.) uzvarēja Valērija Silakova no Robežnieku pamatskolas, Sandra Matuseviča no Indras pamatskolas ieguva otro vietu un Valērija Nazarova - trešo vietu no Robežnieku pamatskolas.

Savukārt 1,5 km garā distancē 2008. g. dzim. zēnu grupā uzvarēja Samuels Istratijs no Poļu skolas, otro vietu ieguva Romāns Nazarovs no Robežnieku pamatskolas, bet trešajā vieta – Aleksejs Korovackis no Indras pamatskolas.

2009. gadā dzimušie zēni skrēja 1,5 km garu distanci, kurā pirmo vietu izcīnīja Sandis Marcenkevičs no Aleksandrovas pamatskolas, otrā vieta Andrim Pļaviniekam, bet trešā vieta Nikolajam Orlovam, abi mācās Indras pamatskolā.

2 km garā distancē jauniešiem (2007. g. dz.) pirmo vietu izcīnīja Rihards Sitniks, otro vietu ieguva Gregors Pauliņš, trešo vietu – Rihards Lisenoks, visi jaunieši mācās Krāslavas ģimnāzija.

3 km garā distancē 2006. g. dzim. jauniešu grupā uzvarēja Lauris Pajats no Aleksandrovas pamatskolas, Maksims Kuļikovskis no Robežnieku pamatskolas ieguva otro vietu.

Savukārt 2003.-2005. g. dzim. jauniešu grupā uzvarēja Raivis Markevičs no Krāslavas ģimnāzijas, bet otro vietu ieguva Deniss Čubrevičs no Aleksandrovas pamatskolas.

Ik gadu rudens kross iegūst lielāku popularitāti skolēnu vidū, tādējādi apliecinot interesi par veselīgu dzīvesveidu un skriešanu.

Ilona Vanaga,
Krāslavas novada
Sporta skolas metodiķe
Autores foto

FUTBOLA DIENA KRĀSLAVĀ

18. septembrī Krāslavas Varavīksnes vidusskolas stadionā biedrība „Futbola klubs „Krāslava"" rīkoja veselības dienu „Futbola diena Krāslavā" Krāslavas novada domes īstenotā ESF projekta „Pasākumi vietējās sabiedrības veselības veicināšanai un slimību profilaksei Krāslavas novadā" ietvaros. Diena sākās ar lekciju par sirds veselību un veselīgo vingrošanu.

Svinīgo pasākumu ar simbolisko bumbas iesišanu vārtos atklāja Ēvalds Cauņa, pašvaldības aģentūras „Labiekārtošana K" direktors.

Jau par tradīciju ir kļuvusi vienlaicīgā bumbu uzsitienu akcija. Šogad tika pārspēts Krāslavas rekords – 3707 (iepriekšējais – 1357), kurā nozīmīgu artavu deva Markuss Djatkovičs, uzsitot bumbu 2830 reizes (iepriekšējais rekordists bija Pāvels Baranovskis – 893 reizes). Labus rezultātus vēl uzrādīja Emīls Grišāns – 273 reizes un Dainis Sjadro – 209, uzslavējams ir arī Artjoma Križanovska sasniegums – 160 uzsitieni.

Par godu veselības dienas pasākuma apmeklētājiem tika „izšauts" bumbu salūts.

Visi pasākuma dalībnieki tika sadalīti četrās komandās, lai pārbaudītu savus spēkus četrās stacijās – „Šķēršļu josla", „Futbola darts", „Futboulings" un „Futgolfs". Protams, uzvarēja draudzība. Noslēgumā komandas piedalījās Geto futbola turnīrā – neparastā piepūšamā atrakcijā.

Pēc komandu aktivitātēm tika noskaidrots arī „Bumbas karalis", un šoreiz precīzākais izrādījās Germans Bidzāns, kurš atrakcijā „Futbola darts" sameta 92 punktus.

Pasākuma laikā tika apsveikti arī futbola kluba U-15 grupas audzēkņi par veiksmīgu startu Latvijas čempionātā, iegūstot 1. posmā 6. vietu Meistarības grupā. Krāslavas līdzjutējiem šajā sezonā šī komanda sagādāja aizraujošas emocijas, spēlējot ar tādām komandām kā FK „Tukums 2000/TSS", „Rēzekne", „ACADEM FC", „Valmieras FC/VSS", „Futbola Parks ACADEMY" un FA „Ventspils". Īpaši skaista izdevās pēdējā komandas spēle 13. augustā, kurā ar rezultātu 4:0 tika pārspēta Ventspils komanda.

Diemžēl no tālākās cīņas 2. posmā bija jāizstājas, jo grūti nokomplektēt komandu turpmākajām spēlēm. Priecē tas, ka FK „ Krāslava" audzēkņu un atbalstītāju skaits nepaliek mazāks, līdz ar to tradīcijas turpinās. Nākamajā gadā klubam jau būs 10 gadi, tāpēc jau šogad aicinām uz veselību veicinošu pasākumu visus aktīvu dzīvesveidu atbalstošus krāslaviešus!

Vija Sjadro,
autores foto

ŠĀVĒJU STARTI SEPTEMBRĪ

No 30. septembra līdz 1. oktobrim Krāslavas novada Sporta skolas šāvēji Dobelē un Tukumā piedalījās Latvijas 2022. gada jaunatnes čempionātā vecākajā vecuma grupā. Sacensībās startēja 2004. gadā dzimuši un jaunāki sportisti.

Vingrinājumā PŠ-60 (60 šāvieni no pneimatiskās šautenes) zēnu konkurencē Aļģis Berestņevs izcīnīja 1. vietu. Meiteņu konkurencē 7. vietā, uzlabojot personīgo rekordu, ierindojās Laura Putne, savukārt Milena Timergalejeva - 10. vietā.

Vingrinājumā MŠ-30 (30 šāvieni no stāvokļa guļus) jauniešu konkurencē Aļģis Berestņevs izcīnīja 4. vietu. Laura Putne ieguva 2. vietu, bet Lija Ignatjeva – 5. vietu.

Vingrinājumā MŠ-3x20 (20 ieskaites šāvieni no stāvokļiem celis, guļus, stāvus) Aļģis Berestņevs izcīnīja 2. vietu, Lija Ignatjeva - 5. vietu, Laura Putne – 8. vietu.

Pāru vingrinājumā PŠ-MIX mūsu komandas pāris – Laura un Aļģis – izcīnīja 4. vietu, zaudējot 0,1 punktu trešās vietas ieguvējam.

Komandu kopvērtējumā (kopā -14 komandas) krāslavieši, uzrādot labu rezultātu, ierindojās 5. vietā.

Sergejs Šveds,
Krāslavas novada Sporta skolas
šaušanas treneris

Informatīvais izdevums „Krāslavas Vēstis"
Iznāk: vienu reizi mēnesī
Izdevējs: Krāslavas novada pašvaldība
Iespiests: SIA „Latgales druka"
Tirāža: 8400 eksemplāru
Informatīvais izdevums ir BEZMAKSAS

Adrese: Rīgas iela 51, Krāslava, LV-5601
Tālr.: 65681765
e-pasts: vestis@kraslava.lv
www.kraslava.lv
www.kraslavasvestis.lv

Redaktors: Jurijs Roga, tālr. 29389143
E-pasts: juris.roga@kraslava.lv
Reportieris: Andris Ivanovs
Tulkotāja: Galina Mikulāne
Par faktu, personu un vietvārdu precizitāti atbild raksta autors.