Krāslavas Vēstis

KRĀSLAVAS NOVADA DOMES INFORMATĪVAIS IZDEVUMS

№ 5 (270) 2016.GADA 11.MARTS

4. martā Krāslavas Kultūras namā notika Raimonda Paula jubilejai veltīts koncerts, ko organizēja Krāslavas novada mūzikas skolotāju metodiskā apvienība.

Edvīna Gorenko foto

AUSTRUMI IR SMALKA LIETA

5. martā uz pasākumu Krāslavas Kultūras namā sapulcējās skatītāji, kas ir austrumu deju cienītāji. Tas bija viens no spilgtākajiem austrumu deju studijas „Malika" koncertiem.

Elvīras Škutānes foto

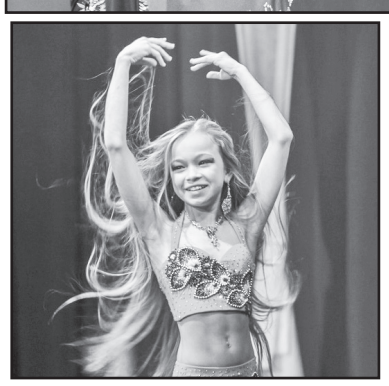

AKTUĀLĀ INFORMĀCIJA

ADMINISTRATĪVĀ KOMISIJA ZIŅO

2016. gada 1. martā notika Administratīvās komisijas kārtējā sēde, kurā tika izskatītas 10 administratīvo pārkāpumu lietas:

- par apzināti nepamatotu policijas izsaukšanu I.G., dzim.1976. g., tika uzlikts naudas sods 50 EUR apmērā;
- par suņa turēšanas prasību pārkāpšanu J.K., dzim.1983.g. un J.P.,dzim.1979.g., tika izteikts brīdinājums katram;
- par fizisku vai emocionālu vardarbību pret bērnu I.Č, dzim.1992.g., tika uzlikts naudas sods 35 EUR apmērā;
- par iekšējās kārtības noteikumu neievērošanu izglītības iestādē E.L., dzim.1999.g., un D.K., dzim.2000.g., tika izteikts brīdinājums katram;
- par suņa turēšanas prasību pārkāpšanu, ja to dēļ nodarīts fizisks vai materiāls zaudējums A.P, dzim.1966. g., tika uzlikts naudas sods 15 EUR apmērā;
- par namīpašuma neuzturēšanu pienācīgā kārtībā E.M., dzim.1987.g., tika uzlikts naudas sods 355 EUR apmērā;
- par bērna aprūpes pienākumu nepildīšanu S.M., dzim.1968.g., lietvedība tika izbeigta;
- par piederošās ēkas un tai pieguļošās teritorijas neuzturēšanu pienācīgā kārtībā A.Č., dzim.1961.g., lietvedība tika izbeigta.

PAŠVALDĪBAS POLICIJA - PAR PAVEIKTO DARBU FEBRUĀRĪ

Sastādīti 19 administratīvo pārkāpumu protokoli, no tiem 1 par bērna aprūpes pienākumu nepildīšanu, 2 par dzīvnieku turēšanas, labturības, izmantošanas un pārvadāšanas prasību pārkāpšanu, 1 par sīku huligānismu, 2 par iekšējās kārtības noteikumu pārkāpšanu, 1 par neapdzīvotu un saimnieciskai darbībai neizmantotu ēku konservāciju, 1 par ielu un citu sabiedrisko vietu piesārņošanu ar sadzīves atkritumiem un 11 par transportlīdzekļu stāvēšanas noteikumu pārkāpšanu.

Saņemti 27 rakstiski iesniegumi un atstrādāti 253 izsaukumi. Tika veiktas 89 profilaktiskās sarunas un izteikti mutiski brīdinājumi. Uzsāktas piecas administratīvās lietvedības. Februārī tika pieņemti 64 apmeklētāji.

Tika veikti 8 nakts reidi (no piektdienas uz sestdienu un no sestdienas uz svētdienu). Nodrošināta sabiedriskās kārtības ievērošana šādos pasākumos: Krāslavas Varavīksnes vidusskolas, Krāslavas Valsts ģimnāzijas, Indras pamatskolas un Izvaltas pamatskolas absolventu vakara laikā.

Krāslavas novada pašvaldības policija nogādāja 1 cilvēku Daugavpils Reģionālās slimnīcas Narkoloģijas nodaļā, 1 personu Daugavpils Psihoneiroloģiskajā slimnīcā. Kā arī viens nepilngadīgais tika nogādāts VSIA Bērnu psihoneiroloģiskā slimnīcā „Ainaži".

Pašvaldības policijas darbinieki nogādāja vienu klaiņojošo suni Daugavpils dzīvnieku patversmē.

Krāslavas novada pašvaldības policijas darbinieki veica 14 profilaktiskos reidus pa Krāslavas novada ezeriem, kas saistīti ar zivju resursu un kontroles pasākumiem. No dažādiem Krāslavas novada ezeriem kopumā tika izņemti 12 bezsaimnieka makšķerēšanas zvejas rīki.

IEDZĪVOTĀJU IEVĒRĪBAI!

P/a „Krāslavas Slimokase" atgādina, ka pacienta iemaksu par 2016. gada II ceturksni, kas sastāda 21.34 EUR, jānomaksā līdz 31.03.2016.g. (ieskaitot). Nomaksājot pēc norādītā termiņa, pacienta iemaksas grāmatiņa stāsies spēkā pēc 10 dienām, skaitot no pēdējā nomaksas datuma.

Slimokases administrācija

TRAKTORTEHNIKA DRĪKST PIEDALĪTIES CEĻU SATIKSMĒ TIKAI AR DERĪGU ATĻAUJU

Valsts tehniskās uzraudzības aģentūra (turpmāk-VTUA) atgādina, ka ar jaunās lauksaimniecības sezonas sākumu traktortehnika un tās piekabes drīkst piedalīties ceļu satiksmē, ja sagatavota atbilstoši tehniskās apskates prasībām un izieta traktortehnikas un tās piekabju ikgadējā valsts tehniskā apskate (turpmāk - tehniskā apskate).

VTUA aicina traktortehnikas īpašniekus (vadītājus) pirms tehniskās apskates iepazīties ar tuvākā tehniskās uzraudzības reģiona nodaļas darbinieku klientu pieņemšanas laikiem un tehniskās apskates izbraukuma grafiku.

Savukārt VTUA inspektors tehnisko apskati veic pēc iepriekš saplānota izbraukuma grafika, iespējami tuvu traktortehnikas atrašanās vietai vai individuāli vienojoties ar inspektoru ārpus izbraukuma grafika. Ar tehniskās apskates laikiem un izbraukuma grafikiem var iepazīties jebkurš interesēts, apmeklējot VTUA tīmekļa vietni www.vtua.gov.lv, sadaļu „Tehniskās apskates" vai VTUA birojos.

Uz apskates brīdi traktortehnikai vai tās piekabei ir jābūt derīgai īpašnieka civiltiesiskās atbildības obligātās apdrošināšanas (OCTA) polisei, bet pirms tehniskās apskates veikšanas traktortehnikas vai tās piekabes īpašnieks (vadītājs) VTUA inspektoram uzrāda traktortehnikas vai tās piekabes derīgu reģistrācijas apliecību un attiecīgās kategorijas derīgu traktortehnikas vadītāja apliecību, kā arī veic apmaksu par tehnisko apskati. Apmaksa tiek veikta saskaņā ar Ministru kabineta 2013. gada 3. septembra noteikumiem Nr.753 „Valsts tehniskās uzraudzības aģentūras maksas pakalpojumu cenrādis".

Piekabēm un maināmajām velkamajām lauksaimniecības mašīnām ir jābūt aprīkotām ar darba bremžu iekārtu, izņemot piekabēm un maināmajām velkamajām lauksaimniecības mašīnām, kurām darba bremžu iekārtu nav paredzējis izgatavotājs.

Arī atgādinām, lai traktortehnikas piekabei tiktu veikta ikgadējā valsts tehniskā apskate, tā jāuzrāda sakabē ar traktortehniku!

Tehniskā apskate tiek veikta ar mērķi nodrošināt cilvēku veselībai, dzīvībai un apkārtējai videi nekaitīgas traktortehnikas un tās piekabju piedalīšanos ceļu satiksmē. Tehniskā apskate tiek veikta, lai kontrolētu transportlīdzekļu tehnisko stāvokli, kā arī lai aktualizētu transportlīdzekļu un to vadītāju valsts reģistru un traktortehnikas un tās vadītāju informatīvo sistēmu, atklātu meklēšanā esošos transportlīdzekļus un veiktu normatīvajos aktos noteiktās kontroles funkcijas, kas saistītas ar piedalīšanos ceļu satiksmē.

Jānis Mergups-Kutraitis,
Valsts tehniskās uzraudzības aģentūras
sabiedrisko attiecību speciālists

JAUNIEŠIEM BEZDARBNIEKIEM NVA PIEDĀVĀ ATBALSTU

Nodarbinātības valsts aģentūra (NVA) aicina jauniešus bezdarbniekus vecumā no 18 līdz 29 gadiem pieteikties dalībai atbalsta pasākumā komercdarbības vai pašnodarbinātības uzsākšanai, kas tiek īstenots Eiropas Savienības projekta „Jauniešu garantija" ietvaros.

Pasākumā var iesaistīties tie NVA reģistrētie jaunieši bezdarbnieki, kuri ir ieguvuši profesionālo vidējo vai augstāko izglītību uzņēmējdarbības, biznesa vadības vai citā tām pielīdzināmā jomā, vai izvēlētās komercdarbības vai pašnodarbinātības jomā. Pasākumā var piedalīties arī tie jaunieši, kuri apguvuši tādas profesionālās izglītības programmas, kas nodrošina uzņēmējdarbības uzsākšanai un vadībai nepieciešamās zināšanas, vai ir ieguvuši profesionālo vidējo vai augstāko izglītību un apguvuši ar uzņēmējdarbības vadību saistītu neformālās izglītības programmu.

Iesaistoties komercdarbības vai pašnodarbinātības atbalsta pasākumā, jaunietis ar NVA piesaistīto profesionālo uzņēmējdarbības konsultantu palīdzību izstrādās biznesa plānu, kas vēlāk tiks iesniegts izvērtēšanai ekspertiem. Ja eksperti uzskatīs, ka izstrādātais biznesa plāns ir dzīvotspējīgs un tā īstenošanai nepieciešams atbalsts, NVA piedāvās jaunietim slēgt līgumu par atbalsta pakalpojumu saņemšanu. Noslēdzot līgumu ar NVA, jaunietis varēs saņemt uzņēmējdarbības profesionāļu konsultācijas biznesa plāna īstenošanas pirmajā gadā, komercdarbības dotāciju biznesa plāna īstenošanai - līdz 3000 eiro atbilstoši apstiprinātajai biznesa plāna tāmei un ikmēneša dotāciju valstī noteiktās minimālās darba algas apmērā pirmo sešu mēnešu biznesa plāna īstenošanas laikā.

Saņemt detalizētāku informāciju un pieteikties pasākumam jaunieši var NVA filiālē, kurā ir reģistrējušies. Aģentūras filiāļu kontaktinformācija atrodama NVA interneta vietnē www.nva.gov.lv

Atgādinām, ka pilna laika studenti „Jauniešu garantijas" atbalsta pasākumos netiek iesaistīti.

NVA AICINA DARBA DEVĒJUS PIETEIKTIES DALĪBAI SKOLĒNU VASARAS NODARBINĀTĪBAS PASĀKUMĀ

Nodarbinātības valsts aģentūras (NVA) filiālēs sākas darba devēju pieteikumu pieņemšana dalībai skolēnu vasaras nodarbinātības pasākumā, kas tiks īstenots no 1. jūnija līdz 31. augustam. Vasaras nodarbinātības pasākumā varēs piedalīties skolēni vecumā no 15 līdz 20 gadiem (ieskaitot), kuri mācās vispārējās, speciālās vai profesionālās izglītības iestādēs.

Pieteikties darba devējs var tajā NVA filiālē, kuras apkalpošanas teritorijā viņš plāno izveidot darba vietu skolēnam. NVA darba devējam nodrošinās dotāciju skolēna mēneša darba algai 50% apmērā no valstī noteiktās minimālās mēneša darba algas, savukārt otru algas pusi skolēnam maksās darba devējs pats. Skolēna mēneša atalgojumam par pilnu nostrādātu darba laiku jābūt vismaz valstī noteiktās minimālās algas apmērā – 370 eiro pirms nodokļu nomaksas.

NVA darba devējam maksās arī dotāciju darba vadītāja darba algai. Par 10 skolēnu darba vadīšanu NVA dotācija darba vadītāja algai būs valstī noteiktās minimālās mēneša darba algas apmērā, tātad, par viena skolēna darba vadīšanu dotācijas apmērs būs viena desmitā daļa no valstī noteiktās minimālās mēneša darba algas. Viens darba vadītājs varēs vadīt ne vairāk kā 10 skolēnu darbu.

NVA apmaksās veselības pārbaudes skolēniem, ja to paredz normatīvie akti par obligātajām veselības pārbaudēm, kā arī apdrošinās skolēnus pret nelaimes gadījumiem darba vietās. Savukārt darba devējs par nodarbināto skolēnu veiks darba devēja un darba ņēmēja nodokļu nomaksu.

Atgādinām, ka skolēnus nedrīkst nodarbināt darbos, kas saistīti ar paaugstinātu risku viņu drošībai, veselībai, tikumībai un attīstībai.

2016. gadā skolēnu vasaras nodarbinātības pasākumā NVA plāno iesaistīt 4128 skolēnus, pasākuma īstenošanai plānotais finansējums ir 544 506 eiro.

Kā notiek darba devēju pieteikšanās?

1.solis. Darba devējam jāaizpilda pieteikuma veidlapa, kas atrodama mājaslapā.

2.solis. Pieteikums jāiesniedz NVA filiālē, kuras apkalpošanas teritorijā izveidotas darba vietas skolēniem.

3.solis. NVA filiāles aktīvo nodarbinātības un atbalsta pasākumu īstenotāju izvēles komisija izvērtē pieteikumu un tā atbilstību visiem pasākuma kritērijiem un informē darba devēju par pieņemto lēmumu.

Ar detalizētāku informāciju un pasākuma kritērijiem var iepazīties NVA mājaslapas (www.nva.gov.lv) sadaļā „Darba devējiem", mājaslapā pieejama arī NVA filiāļu kontaktinformācija.

UZZIŅAI:

Pērn NVA skolēnu vasaras nodarbinātības pasākumā piedalījās 467 darba devēji, to skaitā 126 pašvaldību iestādes un kapitālsabiedrības, skolēniem tika piedāvātas 3 188 darba vietas.

KONKURSI

KRĀSLAVAS NOVADA DOME IZSLUDINA JAUNIEŠU BIZNESA IDEJU PROJEKTU KONKURSU

Krāslavas novada dome aicina jauniešus piedalīties biznesa ideju īstenošanā un iesniegt pieteikumus konkursam „Jauniešu biznesa ideju konkurss komercdarbības uzsākšanai vai attīstībai Krāslavas novadā".

Projektu konkursa mērķis ir motivēt jauniešus sava biznesa veidošanai vai attīstībai, atbalstot jaunu komersantu vai saimnieciskās darbības veicēju rašanos vai esošo attīstību Krāslavas novadā. Tā ir iespēja talantīgākajiem un uzņēmīgākajiem mūsu novada jauniešiem saņemt finansiālu atbalstu savu prasmju un zināšanu turpmākai attīstībai.

Projektus var iesniegt jaunieši vecumā līdz 30 gadiem, kas vēlas uzsākt saimniecisko darbību vai komercdarbību Krāslavas novadā un jaunie uzņēmēji, kuri savu darbību reģistrējuši ne agrāk kā trīs gadus pirms projektu konkursa izsludināšanas dienas. Tāpat būs iespēja piedalīties konkursā arī iepriekšējo gadu rīkoto konkursu uzvarētājiem saskaņā ar nolikuma 11.2. un 11.3. punktā minētajiem noteikumiem, ceļot savu konkurētspēju, attīstot jaunus inovatīvus produktus/pakalpojumus.

Projektu pieteikumu pieņemšana notiks no 2016. gada 1. marta līdz 2016. gada 8. aprīlim plkst. 13.00.

Konkursa pieteikumus var iesniegt personīgi vai nosūtīt pa pastu Krāslavas novada pašvaldībai, Rīgas ielā 51, Krāslavā, LV-5601.

Kontaktpersona: Krāslavas novada domes Attīstības nodaļas uzņēmējdarbības atbalsta projekta koordinatore Inta Murāne, tālr. 65620286, 29278741, e-pasts: inta.murane@kraslava.lv.

Ar projektu konkursa nolikumu var iepazīties:

1.interneta mājaslapā www.kraslava.lv un www.kraslavasvestis.lv;

2.Krāslavas novada domes Attīstības nodaļā (Skolas ielā 7, Krāslavā) pie uzņēmējdarbības atbalsta projekta koordinatores 12.kabinetā;

3.jums tuvākajā pagasta pārvaldē.

Konsultācija par pieteikuma aizpildīšanas metodiku, biznesa plānu, grāmatvedības jautājumiem, projekta uzraudzību notiks 2016. gada 22. martā plkst. 14.00 Skolas ielā 7, Krāslavā.

Inta Murāne,
Krāslavas novada domes Attīstības nodaļas uzņēmējdarbības atbalsta projekta koordinatore

IEDZĪVOTĀJI AICINĀTI PIETEIKT IDEJAS KRĀSLAVAS NOVADA ATTĪSTĪBAI

„Latvijas Mobilais Telefons" (LMT) projekta „LMT Latvijai" ietvaros piecu gadu laikā ir atbalstījis reģionu iedzīvotāju iniciatīvas vairāk nekā 320 tūkstošu eiro apjomā, bet šī gada atbalsts būs 64 tūkstoši eiro. LMT sadarbībā ar Krāslavas novadu 29. februārī izsludināja pieteikšanos projektu konkursa jaunajam posmam. Iespēja iesniegt projekta ideju sava novada un novadnieku dzīves uzlabošanā ir ikvienam interesentam.

„LMT kā stratēģiski svarīgs uzņēmums nodrošina plašāko 4G interneta pārklājumu visā Latvijā, ļaujot straujāk attīstīties reģioniem. Ātrgaitas interneta pieejamība veicina gan uzņēmējdarbību, gan arī plašākas atpūtas, izklaides iespējas katram iedzīvotājam. Savukārt ar projektu „LMT Latvijai" varam dot vēl papildu impulsu vietējiem darītājiem viņu ideju realizācijai. Apsveicama ir pieaugošā aktivitāte ne tikai iesniedzot projektu idejas, bet arī balsojot par to īstenošanu apkārtnes attīstībā. Aicinām Krāslavas novada iedzīvotājus, savas pilsētas, ciema vai novada patriotus, nebaidīties uzdrošināties un izmantot sniegtās iespējas!" uzsver LMT prezidents Juris Binde.

Lai piedalītos konkursā, līdz šī gada 14. aprīlim ikviens Krāslavas novada iedzīvotājs, iedzīvotāju grupa, nevalstiska organizācija vai juridiska persona, kuras deklarētā vai juridiskā adrese ir Krāslavas novadā, var iesniegt projekta pieteikumu. Projektu īstenošanai novadam paredzēts piešķirt astoņus tūkstošus eiro, katram projektam ir iespēja saņemt no 500 līdz 2000 eiro finansējumu vai līdzfinansējumu.

Ar detalizētiem konkursa noteikumiem var iepazīties novada mājaslapā www.kraslava.lv, kā arī portālā www.lmt.lv/lmtlatvijai

„Krāslavas novadā, pašā Eiropas Savienības pierobežā, dzīvo radoši un čakli cilvēki, kuri jau ir ieviesuši daudzus mazos projektus savas apkārtējās vides labiekārtošanā. Arī šajā LMT projektu konkursā mums visiem ir liels izaicinājums pierādīt, cik daudz var izdarīt savas dzimtās vietas labā, ja darām paši, kopā un no sirds," aicina Krāslavas novada domes priekšsēdētājs Gunārs Upenieks.

Projektu izvērtēšana norisināsies aprīlī, savukārt balsot par tiem varēs maijā. Pirmajā kārtā projektus vērtēs LMT un Krāslavas novada domes pārstāvju žūrija, savukārt otrajā kārtā uzvarētājus un finansējuma saņēmējus noteiks tikai paši iedzīvotāji, elektroniski balsojot portālā http://www.lmt.lv/lmtlatvijai vai aizpildot balsošanas anketas novada domē. Savukārt LMT klientiem būs iespēja balsot arī ar īsziņas palīdzību.

Projekta „LMT Latvijai" mērķis ir veicināt sabiedrisko dzīvi Latvijas novados, atbalstīt privātpersonu, juridisku personu un nevalstisko organizāciju iniciatīvas novadu sabiedriskās dzīves izaugsmei, īpaši atbalstot vides uzlabošanas projektus, projektus ar plašu sabiedrības iesaisti un aktīva dzīvesveida popularizēšanu.

Kopš 2011. gada visā projektu konkursa realizācijas laikā kopumā īstenoti vairāk nekā 110 iedzīvotājiem nozīmīgi projekti visā Latvijā, kam LMT atvēlējis vairāk nekā 320 tūkstošus eiro. Iepriekš projekti realizēti 24 Latvijas pilsētās un novados – Bauskā, Cēsīs, Daugavpilī, Daugavpils novadā, Dobelē, Iecavā, Jelgavā, Jēkabpilī, Kuldīgā, Liepājā, Līvānos, Madonā, Ogrē, Preiļos, Rēzeknē, Rojā, Saldū, Skrundā, Talsos, Tukumā, Valkā, Valmierā un Ventspilī.

Vairāk par realizētajiem projektiem: www.lmt.lv/lmtlatvijai

LATGALES KULINĀRAIS MANTOJUMS TIKA PĀRSTĀVĒTS STARPTAUTISKAJĀ LĪMENĪ - TURCIJĀ

Ēdiens un tā baudīšana ir viens no svarīgākajiem elementiem ceļojuma laikā. Vietējo tradicionālo ēdienu pieprasījums ir palielinājies, kā arī izpratne par vietējo ēdienu nozīmi tūrisma produktu veidošanā. Biedrība „Latgales kulinārā mantojuma centrs", kas aktīvi strādā Eiropas kulinārā mantojuma tīklā www.culinary-heritage.com, attīsta gastronomisku tūrismu Latgalē, piedāvā tradicionālo ēdienu degustācijas, autentisko ēdienu meistarklases, mājražotāju tirdziņus un daudz ko citu, kas ir saistīts ar pašmāju un ekoloģiskajiem ēdieniem.

Pērnā gada decembrī Eiropas izcilāko tūrisma galamērķu jeb EDEN (European Destinations of Excellence) konkursa „Tūrisms un vietējā gastronomija" nacionālajā līmenī biedrība „Latgales kulinārā mantojuma centrs" tika atzīta par uzvarētāju. Briselē tika apbalvoti 20 uzvarētāji no dažādām ES valstīm, tostarp Latgales reģions no Latvijas.

Ēdiens ir labākais sarunvedējs, pie galda vienmēr rit raitas sarunas. Briselē EDEN pasākuma ietvaros biedrības pārstāvji nodibināja starptautiskus kontaktus un sadarbību ar dažādām valstīm, kuras apvieno tēma - gastronomiskais tūrisms. Turcijas pilsēta Gaziantepa, kas ir slavena ar saviem tradicionālajiem ēdieniem un izkoptām senām ēdiena pagatavošanas tradīcijām, arī tika apbalvota kā izcilākais tūrisma galamērķis gastronomijā. Gaziantepas pilsētas pašvaldības izpilddirektors ļoti ieinteresējās iestāties Eiropas kulinārā mantojuma tīklā, un šobrīd noris šīs pilsētas kā biedra iestāšanās tīklā. Šī gada sākumā biedrība „Latgales kulinārā mantojuma centrs" saņēma ielūgumu uz Stambulu, kur Gaziantepas pilsēta tika apbalvota kā Turcijas gastronomijas pilsēta UNESCO nominācijā „Radošās pilsētas (Creative cities)". Pasākums norisinājās š.g. 21. februārī, tā ietvaros 100 ārvalstu viesi - ASV, Brazīlijas, Ķīnas, Montenegro u.c. - apsprieda gastronomiskā tūrisma galvenās vīzijas, mērķus un sasniegumus. Pasākumā piedalījās arī Gaziantepas pilsētas mēra kundze Fatma Sahina.

Vakara apbalvošanas ceremonijā 1000 viesus no dažādām valstīm ar savu klātbūtni pagodināja Turcijas valsts prezidents Redžeps Tajips Erdogans, kas vairākkārt uzsvēra, ka gastronomiskais tūrisms ir ļoti svarīgs galamērķa popularizēšanai.

Ēdienam ir potenciāls būt par vienu no ilgtspējīga tūrisma attīstības stūrakmeņiem, sekmēt autentisku tūrisma produktu izveidi, stiprināt vietējo ekonomiku un veidot videi draudzīgu infrastruktūru. Gastronomiskais tūrisms ir viens no labākajiem piemēriem. Ir pietiekoši liela sabiedrības daļa, kas pērk tikai vietējos produktus, kuri ražoti reģionā. Tas notiek, lai atbalstītu vietējos ražotājus un pasargātu apkārtējo vidi, izvairoties pirkt pārtikas produktus, kuri importēti no tālienes. Mums ir prieks un lepnums, ka esam daļa no tiem!

Visas izmaksas, kas tika saistītas ar biedrības dalību šajā pasākumā, sedza Gaziantepas pilsētas pašvaldība.

Lai visiem labi garšo!

Juta Bubina,
biedrības „Latgales kulinārā mantojuma centrs" valdes locekle
www.kulinaraismantojums.lv

DARBI, NOTIKUMI, CILVĒKI

POLIJA LĪDZFINANSĒS KRĀSLAVAS GR.PLĀTERU V.N. POĻU PAMATSKOLU

24. februārī Polijas Republikas vēstniece Latvijā Eva Dembska un Krāslavas novada domes priekšsēdētājs Gunārs Upenieks parakstīja sadarbības līgumu ar mērķi nodrošināt Krāslavas gr.Plāteru v.n. Poļu pamatskolas funkcionēšanu un attīstību. Līgums paredz, ka Polijas Republika sniegs finansiālo palīdzību, kas dos iespēju skolai turpināt darbu nākamajā mācību gadā.

Gunārs Upenieks atzina, ka pēc Krāslavas novada domes lēmuma slēgt Poļu pamatskolu, Polijas Republikas vēstniecība sāka visai operatīvi meklēt skolas finansēšanas iespējas.

„Jautājums par Polijas līdzfinansējumu skolas uzturēšanai tika aktualizēts vairākkārt, bet ilgāku laiku tā arī palika gaisā karājoties. Iespējams, situācija ir mainījusies, pateicoties tam, ka stājās amatā jaunā vēstniece un viņas komanda," uzsvēra Gunārs Upenieks. „Es esmu patīkami pārsteigts, ka šo jautājumu izdevās atrisināt tik īsos termiņos."

Saskaņā ar līgumu līdzfinansējums paredzēts skolas darbībai viena gada garumā, tāpēc var paredzēt, ka šī problemātiskā situācija atkārtosies arī nākamgad.

Gunārs Upenieks: „Gribētos, lai mums nebūtu atkal jārisina šis jautājums katru gadu, apspriežot pašvaldības budžetu. Uzskatu, ka daudz kas ir atkarīgs no skolas attīstības programmas. Visiem ir zināms, ka Poļu pamatskolā mācās ne tikai poļu tautības audzēkņi. Tāpēc es iesaku skolas kolektīvam pārdomāt savu rīcības plānu, lai skola strādātu kaut kādā noteiktā virzienā un atrastu savu nišu, ar ko ieinteresēt vecākus un bērnus."

Elvīra Škutāne

SATIKSMES MINISTRU GAIDA KRĀSLAVĀ

26. februārī Krāslavas novada domes priekšsēdētājs Gunārs Upenieks tikās ar satiksmes ministru Uldi Auguli.

Jaunais ministrs darba vizītē apmeklēja Ilūksti un Daugavpili, kur tikās ar Latgales plānošanas reģiona pārstāvjiem un Latgales pašvaldību priekšsēdētājiem, lai pārrunātu aktualitātes transporta un sakaru jomā. Vizītes laikā ministrs atsevišķi tikās ar Latgales plānošanas reģiona vadību, kur Gunārs Upenieks ir attīstības padomes priekšsēdētāja vietnieks.

Kā uzsvēra Gunārs Upenieks, daudziem Latgales pašvaldību vadītājiem viens no galvenajiem jautājumiem ir ceļu sakārtošana, to kvalitāte un tālākā rīcība to uzturēšanā. Kas attiecas uz Krāslavas novadu, šeit jau vairākus gadus pats aktuālākais jautājums ir un paliek to valsts ceļu rekonstrukcija, kuri savieno pilsētu ar pagastu centriem. Kārtējo reizi G.Upenieks pievērsa ministra uzmanību tam, ka ir nepieciešams izremontēt ceļus uz Izvaltu, Auleju un Robežniekiem.

Ministrs akcentēja vienota ceļu finansēšanas modeļa izstrādāšanas nepieciešamību, kas apmierinātu visas iesaistītās puses, kā arī apsolīja personīgi apmeklēt Krāslavas novadu, lai uz vietas iepazītos ar situāciju.

Elvīra Škutāne

GUNĀRS UPENIEKS: „PRET MŪSU PAŠVALDĪBAS PRIEKŠLIKUMU IZTURAS AR SAPRATNI"

24. februārī Krāslavas novada pašvaldības priekšsēdētājs Gunārs Upenieks un viņa vietnieks Aleksandrs Jevtušoks satikās ar Saeimas Sociālo un darba lietu komisijas priekšsēdētāju Aiju Barču un komisijas locekli Andri Bērziņu. Runa bija par nepieciešamību nodrošināt iespēju doties priekšlaicīgā pensijā tiem skolotājiem, kas ir palikuši bez darba pēc skolu likvidācijas.

Sakarā ar izglītības iestāžu tīkla reorganizāciju, kas nepietiekamā skolēnu skaita dēļ norisinās ne tikai Krāslavā, bet arī visā valstī, daudzi pedagogi paliek bez darba. Jaunākā un vidējā vecuma skolotāji, iespējams, vēl var atrast sev darbu, bet pirmspensijas vecuma cilvēkiem ir sarežģīti pārkvalificēties un iekārtoties darbā.

Gunārs Upenieks: „Savus priekšlikumus par nepieciešamību pieņemt likumu, kas paredzētu iespēju doties priekšlaicīgā pensijā tiem skolotājiem, kas zaudēja darbu sakarā ar skolu slēgšanu, es izteicu arī Ministru prezidentam Mārim Kučinskim, kuram ir labi zināma situācija Krāslavas novadā. Nodrošinoties ar viņa atbalstu šajā jautājumā, es iesniedzu mūsu priekšlikumus, kā arī datus par Krāslavas novada skolu pedagogiem Saeimas Sociālo un darba lietu komisijā.

Kā uzsvēra Gunārs Upenieks, ir skaidrs, ka šo problēmu neizdosies atrisināt vienas nedēļas vai viena mēneša ietvaros, tuvākajā laikā pieņemt lēmumu sakarā ar šo jautājumu nebūs iespējams. Taču esam gandarīti par to, ka pret mūsu pašvaldības priekšlikumu izturas ar sapratni.

„Aija Barča un Andris Bērziņš jau vairākkārt apmeklēja Krāslavu, un viņi pārzina situāciju mūsu novadā. Savulaik tieši viņi mūs atbalstīja, kad tika risināts jautājums par Krāslavas slimnīcas pastāvēšanu. Tad deputātiem izdevās mums palīdzēt, cerēsim, ka arī šoreiz Aija Barča un Andris Bērziņš gūs savu kolēģu, Saeimas deputātu, atbalstu jautājumā par priekšlaicīgo pensiju," atzina Gunārs Upenieks.

Elvīra Škutāne

APRĪLĪ KRĀSLAVAS SPORTA SKOLAS ĒKA TIKS DEMONTĒTA

1. martā Krāslavas novada domes priekšsēdētājs Gunārs Upenieks un domes Attīstības nodaļa vadītāja Ināra Dzalbe piedalījās Valsts kultūras pieminekļu aizsardzības inspekcijas (VKPAI) komisijas sēdē, kurā tika izskatīts jautājums par vairāku objektu rekonstrukciju Krāslavā.

Šī gada laikā Krāslavas pašvaldība plāno demontēt vecās kāpnes, kas caur grāfu Plāteru parku ved pie pils, ierīkot tenisa/basketbola laukumu parka teritorijā un demontēt sporta skolas ēku, kuras vietā ar laiku tiks uzbūvēts jauns objekts.

Saskaņā ar VKPAI komisijas sēdes rezultātiem ir saņemtas atļaujas veikt rekonstrukcijas darbus visos iepriekšminētajos objektos.

Pēc Gunāra Upenieka vārdiem, vecu un nedrošu kāpņu demontāža pils parkā jāsāk nekavējoties. Kas attiecas uz basketbola laukumu parkā, tad tas tiks pārveidots tādā veidā, lai tur varētu spēlēt ne tikai basketbolu, bet arī tenisu. Savukārt stacionārie basketbola grozi tiks nomainīti pret pārvietojamajiem.

Ieviešot nelielas korekcijas, komisija ir akceptējusi pašvaldības plānus sakarā ar jauna objekta celtniecību tagadējās Krāslavas Sporta skolas ēkas vietā. Iecerētās būves projekts ir izstrādāts novada domes organizētā konkursa ietvaros. Sporta skolas ēkas demontāžu plānots veikt aprīlī.

Hokeja laukumu, ko agrāk bija paredzēts ierīkot parkā, būvēs blakus Persteņa ezeram. Šie darbi sāksies jau šogad.

Elvīra Škutāne

SPORTA SKOLAS ADMINISTRĀCIJA PĀRCELSIES UZ KRĀSLAVAS KULTŪRAS NAMU

2. martā Krāslavas novada domē notika sapulce, kurā pašvaldības administrācija un Krāslavas Sporta skolas pārstāvji apsprieda jautājumu par sporta skolas pagaidu atrašanās vietu sakarā ar tās ēkas demontāžu.

Pieņemts lēmums par to, ka laikā posmā, kad tiks būvēta jauna sporta zāle blakus Krāslavas pamatskolai, sporta skolas administrācija un treneri izvietosies kultūras nama ēkā, kur tiks glabāta arī daļa no sporta inventāra.

Vieglatlēti varēs trenēties pilsētas skolu sporta zālēs. Savukārt brīvās cīņas sekcijas sportistiem treniņi tiks nodrošināti vienā no ēkām Krāslavas slimnīcas teritorijā.

Pēc sapulces novada domes priekšsēdētājs Gunārs Upenieks, slimnīcas galvenais ārsts Aleksandrs Jevtušoks, sporta skolas direktors Viktors Beinarovičs un brīvās cīņas treneris Jevgēņijs Tarvids apskatīja telpas, kas ir domātas mūsu cīkstoņiem.

Kā uzsvēra Jevgēņijs Tarvids, zāles platība ļauj izvietot tajā cīkstoņu paklājus. Ēkā ir sanitārie mezgli un vieta garderobei. Tikai jāsakārto šīs telpas un jāveic minimālais kosmētiskais remonts.

Sporta skolas ēkas demontāža sāksies tad, kad tiks nokārtoti visi jautājumi, kas ir saistīti ar komunikāciju atslēgšanu, ar ko aprīkota ēka un pieguļoša teritorija (internets, elektrība, ielas apgaismojums, videonovērošanas kameras), un kad visas mēbeles un inventārs tiks pārvietoti uz kultūras namu. Plānots, ka tas notiks aprīļa sākumā.

Elvīra Škutāne

VĒSTURE

PARKA KĀPNES

Krāslavas vēsture ir ļoti sena, par ko liecina pie Krāslavas esošie pilskalni - Krāslavas pilskalns un Šokolādes kalns, kaut gan vēstures avotos pirmo reizi tā ir minēta tikai 16. gadsimtā.

No 1729. gada Krāslavā sākas uzplaukuma posms, kad tā nonāca grāfu Plāteru īpašumā. 1759. gadā upītes krastā grāfs Konstantīns Plāters uzcēla 3-stāvu mūra ēku, kur izvietoja ap 20 000 sējumu lielu bibliotēku. Ap 1765. gadu sāka Plāteru dzimtas galvenās rezidences – pils celtniecību (pabeigta 1791. gadā). Ap pili tika izveidots barokāls parks ar daudziem eksotiskiem kokiem un krūmiem, kā arī grotas, kas atgādināja viduslaiku drupas. Galvenās kāpnes, kas veda caur parku uz pili, bija veidotas no dzirnakmeņiem, kurus Plāteri noņēma no vietējo iedzīvotāju dzirnavām. 1950.-tos gados šīs kāpnes tika nojauktas un sasmalcinātas šķembās. Šo kāpņu vēsturiskajā vietā 2011. gadā, īstenojot parka rekonstrukcijas projektu, tika izbūvētas jaunās kāpnes.

20. gadsimta sākumā plašo pils parku daļēji noslēdza no miesta teritorijas ar augstu un stipru akmens mūri. Pils ziemeļu pusē atradās plašs pagalms ar riņķveida sastādītām tūjām un strūklaku centrā. Pils ziemeļrietumu daļā atradās kalpotāju mājas, staļļi, šķūņi un pagrabi.

1923. gadā 16. aprīlī Latvijas Valsts prezidents Jānis Čakste parakstīja likumu par pilsētas tiesību piešķiršanu Krāslavas miestam. Plāteru muiža ar 22 ha lielu parku nonāca valsts īpašumā, pils ēka tika izremontēta, un tajā 1923. gadā atklāja latviešu ģimnāziju.

20.gs. sākumā pirmo reizi Plāteru muižas un parka pastāvēšanas vēsturē tika uzbūvētas kāpnes, kuras no pils grotām veda uz Rīgas ielu. Kāpnes bija veidotas no dažāda izmēra tēstajiem akmeņiem. Tās pastāvēja līdz 1956. gadam, kad tēsto akmeņu kāpnes tika nojauktas un pārbūvētas no betona, iegūstot to izskatu, kādu mēs redzam šodien. Pēc bijušā krāslavieša Henriha Čužāna (1923 –2016) atmiņām, padomju periodā no viņu dzīvojamās mājas Rīgas ielā tika noņemti metāla vārti un uzlikti mūrī izveidotā ejā no parka uz Rīgas ielu. Vārtus izkala 20. gadsimta sākumā Krāslavā labi pazīstamais kalējs Antons Repinskis, kura metāla izstrādājumi atradās daudzu krāslaviešu mājās.

Baiba Matvejenko,
Mag. hist.,
Krāslavas Vēstures un mākslas muzeja
vēstures speciāliste

IZGLĪTĪBA

LATVIJAS MAZPULKU KONFERENCE

Šī diena Latvijas Mazpulku dzīvē bija nozīmīga ar to, ka šī nevalstiskā jauniešu organizācija uz gadskārtējo konferenci pulcināja ne tikai aktīvākos mazpulcēnus un vadītājus, bet arī krāšņi un svinīgi godināja tos mazpulku vadītājus, aktīvistus, kas savu laiku un dzīvi pakārtojuši darbam biedrībā „Latvijas Mazpulki". Šogad aprit 25 gadi kopš biedrība „Latvijas Mazpulki" ir atjaunojusi savu darbību. Uz konferenci tika aicināti arī valsts līmeņa lēmumu pieņēmēji, pašvaldību pārstāvji, lai kopīgi meklētu ceļus, kā arī turpmāk var uzlabot savu un līdzcilvēku dzīvi pagastos, novados un pilsētās un ko visi kopā var uzdāvināt Latvijai tās simtgadē. Konference šogad notika jaunajā LU Dabaszinātņu akadēmiskajā centrā, kas savu darbu uzsāka tikai 2015. gada rudenī.

Mūsu novadu pārstāvēja mazpulku vadītāji un mazpulcēni no 4 skolām: Krāslavas Valsts ģimnāzijas, Krāslavas Varavīksnes vidusskolas, Krāslavas pamatskolas un Izvaltas pamatskolas. Kā pašvaldības pārstāve konferencē piedalījās novada domes izglītības un kultūras nodaļas vadītāja Lidija Miglāne.

Pārsteigums bija Izglītības un kultūras nodaļas vadītājas sveiciens un piemiņas balvas mazpulku vadītājiem no novada domes. Patīkami apzināties, ka vietējā pašvaldībā novērtē to darbu, ko veic mazpulcēni novada skolās, savu vadītāju uzmundrināti.

Konferences gaisotne, goda nominantu sumināšana, darbs grupās, koncerts Dūdumu ģimenes izpildījumā – tas viss radīja neaizmirstamu svētku noskaņu. Mazpulcēni bija sajūsmā par jauno un mūsdienīgo ēku, kurā LU dabaszinātņu programmu studenti ikdienā var mācīties. Konferences dalībnieku vārdā gribu pateikties novada domei par sagādāto transportu, par apsveikumu un piemiņas balvām.

Ināra Grāve,
Krāslavas pamatskolas mazpulka vadītāja

DARBI, NOTIKUMI, CILVĒKI

AICINĀJA VĀCIEŠUS APCIEMOT LATVIJU, IT ĪPAŠI - KRĀSLAVU

No 17. līdz 21. februārim Vācijas ostas pilsētā Hamburgā norisinājās viena no vadošajām starptautiskā tūrisma izstādēm Eiropā „Reisen Hamburg 2016". Latgali Vācijā pārstāvēja Ludzas novada TIC vadītāja Līga Kondrāte, Kārsavas novada tūrisma speciāliste Inga Bernāne, Marka Rotko centra speciālisti Ivars Magazeins un Viktors Pētersons, kā arī Krāslavas podnieks Valdis Pauliņš, kura atraktīvā darbošanās ar podnieka ripu un māliem raisīja lielu interesi izstādes apmeklētājos.

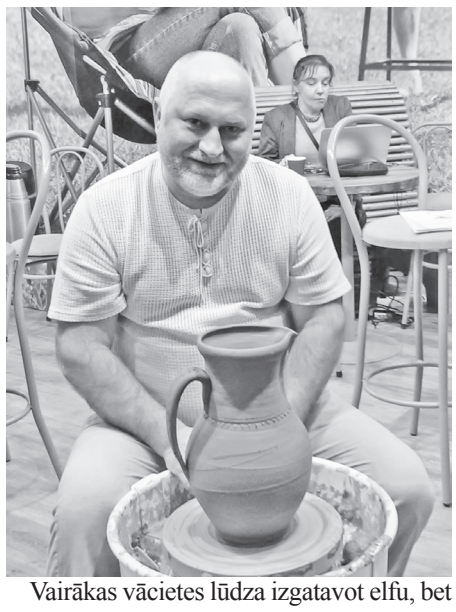

„Rosījos kā žibulis ūdeņi, uz kuru zivs varbūt nāks," Valdis dalās savos iespaidos. „Tas, kurš vienkārši iekāris makšķeri kokā, nevar cerēt uz labu lomu. Demonstrēju vācu ļaudīm podu virpošanas prasmes, un darbojos ar bērniem – tieši tas viņus visvairāk uzrunāja. Vācieši nāca pie mums, interesējās, kas esam, ko piedāvājam, mēs visi kopā centāmies mudināt viņus ceļot uz Latviju. Konkrēti man vairāk interesēja viņus aicināt ne tikai uz Latviju, bet tieši uz Krāslavu un to arī darīju visupirms, jo esmu savas pilsētas patriots.

„Reisen Hamburg 2016" izstāde atšķīrās no „Balttour" arī ar to, ka Vācijā cilvēki šķita lēnīgāki, viņi vispirms visu izpētīja un tikai tad sāka sarunas, vienojās par ceļojumiem. Bukletus ņēma mazāk, viņi ļoti filtrē piedāvājumu un lieku papīru kalnus neveidoja.

Darīju visu to, ko parasti daru dažādos pasākumos Latvijā. Apdedzināt podus nebija iespēja, bet savu virpu biju nogādājis un virpoju podus. Bērni vēlējās pamēģināt, bet ļaut to viņiem nevarēju – nosmērētos ar māliem un kas zina, kā tas beigtos. Starp citu, gadījās viens „starptautisks skandāls". Pienāca pirmskolas vecuma meitenīte, un parādīju viņai, kā lipina svilpavnieku. Meitene veiksmīgi izgatavoja putniņu, izveidoja kanālus, bet - nesvilpj. Steidzos palīgā, paņēmu no rokām svilpavnieku, taču meitene pēkšņi sāka skaļi raudāt, nokrita uz zemes. Labi, ka ar viņu kopā bija ļoti saprotoša mamma, kura bērnu pamazām nomierināja. Pie mums Latvijā bērni priecātos, ja viņu vietā visu izdara, bet šai meitenei tā izrādījās bezmaz liela bēda.

Vairākas vācietes lūdza izgatavot elfu, bet no viņu vārdiem nevarēju saprast, kā tas īsti izskatās. Taisīju kā velnēnu ar asām ausīm, bet man sauc „taisi elfu". Galu galā viņi pamanīja tramīgumu manās acīs, un kāds aizskrēja pēc parauga, kuru atrada kādā no stendiem. Izrādās - alnis. Tagad arī Krāslavā tādus taisīšu, mums ir daudz mednieku, noderēs. Noskatīju arī vēl dažas idejas."

Uz izstādi Valdis bija atvedis arī savu keramiku – gan glazēto, gan svēpēto, pat bērza tāsī ietītos podus. Šie, pēdējie, raisīja daudz jautājumu, bet iepirkties bagātā publika nesteidzās.

„Dīvaini, bet podus man Latvijas „Balttour-ā" pirka ievērojami vairāk nekā Vācijā," turpina Valdis. „Nolēmu neklausīt padomdevējus un nolaidu cenu. Pirmo pārdevu nelielu svēpētās keramikas podiņu sautējumiem. Vēlāk ar šo pircēju sapazināmies, izrādījās draudzīgs cilvēks, uzņēmējs, saistīts ar alus ražotni. Neskaitot podus, mēģināju notirgot arī tradicionālos svilpavniekus no Latgales māla. Šogad Rīgā tos pirka kā nekad, bet Vācijā tirgošanās kaut kā nevedās. Taču nepārdzīvoju. Es galvenokārt darbojos, lai piesaistītu vairāk ļaužu, kuri gribētu apmeklēt Latviju, it īpaši – Krāslavu. Lai brauc un atstāj savu naudiņu šeit, pie mums. Kopējais iespaids par izstādi ir ļoti labs, ja vēl piedāvātu braukt, neatteiktos!"

Juris Roga,
attēli no Valda Pauliņa fotoalbuma

SADARBĪBA, DIALOGS, KOMPETENCES...

Mūsu globalizācijas un informācijas tehnoloģiju laikmetā joprojām ir aktuāla pedagogu sadarbība, dialogs, pieredzes apmaiņa… Katru gadu Latgales interešu izglītības iestāžu direktori sanāk kopā kādā no iestādēm. Katrā bērnu un jauniešu centrā ir kaut kas interesants! Pienāca arī mūsu, krāslaviešu, kārta uzņemt kolēģus. Nolēmām iesaistīt ciemiņus radošajā procesā, jo direktoriem ikdienas darbā nav iespējas pašiem „izgaršot" interešu izglītības produktu.

Semināra moto - „Radām pozitīvo!" Mums ir, ar ko palielīties un parādīt! Akcentējām divus virzienus: tradīciju saglabāšana un mūsdienošana interešu izglītības pulciņos un ievirze karjeras izvēlē.

Pulciņu skolotāja Aina Guba rādīja un stāstīja par pulciņa „Meistarstiķis" darinājumiem un modes kolekcijām. Iepazīstināja ar savu metodisko izstrādni „Grīdceliņu aušanas tradīcijas saglabāšana un mūsdienošana aušanas pulciņa programmas ietvaros". Direktoriem stundas laikā vajadzēja apgūt aušanas prasmes un izgatavot darbu, kurš paliks Krāslavas bērnu un jauniešu centrā par piemiņu no semināra.

Prāta spēļu pulciņa „Labirintos" skolotājas Sanitas Kumpiņas vadībā notika cīņa - kura direktore ir stratēģiski ātrākā, prot riskēt, cik ātri pieņem lēmumu, vai prot strādāt komandā... Jāsaka, ka uzvarētāji bija visi, kas atbrauca pie mums, jo mēs neturam sveci zem pūra: Katamino, Skybridge, Blitz, UPWORDS... Dažam direktoram piepildījās sen lolota iecere uzdrošināties un iegādāties spēles, iztaujāt, kā tiek organizētas nodarbības un sacensības. Direktoru secinājums - šeit veidojas pozitīvas emocijas un attīstās uzņēmēja prasmes!

Ar kluba „Saulessvece" bērniem un jauniešiem ar speciālām vajadzībām pulciņa skolotājas Žannas Garbrēderes vadībā iepazīšanās notika, spēlējot BOCCIA, – direktoru komanda pret kluba audzēkņu komandu - Latvijas čempionāta II vietas laureātiem. Boccia ir specifiska sporta spēle, kas ir ļoti populāra pasaules mērogā un tā ir interesanta ikvienam. Daudz to spēlē cilvēki ar ļoti ierobežotām kustību iespējām, kuriem neviens cits sporta veids nav pieejams. Boccia ir iekļauta arī paraolimpisko spēļu programmā. Protams, direktori pirmo reizi spēlēja BOCCIA. Taču uzvarēja audzēkņi. Bet cik daudz bija pozitīvu emociju! Mēs ceram, ka Latgales BOCCIA turnīrā dalībnieku skaits palielināsies! Direktoriem bija iespēja pārliecināties, cik daudz dod šī spēle un ne tikai bērniem ar speciālām vajadzībām! Vasarā mēs aktīvi izmantojam šo spēli nodarbēs, jo spēlējot bērni spēj mazināt stresu, uzlabot noskaņojumu un labsajūtu, paaugstināt spēju koncentrēties, uzlabot precizitāti.

Ar automoto pulciņa „Rullē" darbu un tehniku iepazīstināja pulciņa skolotājs Guntars Jeminejs. Īpaša interese bija Ludzas BJC direktorei, jo pirms diviem gadiem ar mūsu morālo atbalstu un informatīvo palīdzību, kā arī pateicoties G.Jemineja pieredzei, Ludzas BJC tika atvērts auto pulciņš, kas sāka konkurēt ar mūsu audzēkņiem autokrosa sacensībās. Pagaidām Latvijā interešu izglītībā tādi mēs esam vienīgie!

Semināra tika diskutēts par interešu izglītības attīstību Latgalē un kompetenču pieeju izglītībā. Secinājums - katrā konkrētā pašvaldībā iespējams atrast vispiemērotākos risinājumus interešu izglītības attīstības plānošanai, ņemot vērā pašvaldības tradīcijas, esošo institucionālo struktūru, kvalitatīvos rādītājus un interešu izglītības pieejamību.

Mūsu ekonomiskā situācija daudzām ģimenēm liedz iespēju sūtīt bērnus uz papildus nodarbībām, ja tās ir par maksu. Pie mums, Krāslavas bērnu un jauniešu centrā, vēl aizvien bez maksas tiek dota iespēja bērnam būt radošam, aktīvam, patstāvīgam un ar interesi pavadīt savu brīvo laiku, kas ir nopietns sākums pieaugušo dzīvei. Novada dome piešķir līdzekļus materiālās bāzes uzturēšanai, lai bērns varētu iegūt pamatzināšanas atbilstoši pulciņa programmai. Kad bērns apgūst kādu tehniku un grib izgatavot suvenīru dāvināšanai, vecākiem viņš ir jāatbalsta ar vajadzīgo materiālu iegādi.

Pulciņu darba formas atšķiras no tām, kādas izmanto vispārizglītojošo skolu stundās. Pulciņu darbs organizējams, pamatojoties uz tā dalībnieku pašiniciatīvu. Interešu izglītības iestādes piedāvājums ne tikai ietekmē bērna un jaunieša zināšanas, bet arī prasmes un spējas, tai skaitā socializēties, pašapliecināties un atrast ceļu sevis pašrealizācijai, būt gatavam darbībai mūsdienu mainīgajā pasaulē. Tieši interešu izglītībai ir liela loma kompetenču attīstības veicināšanā!

Rita Vekšina,
Krāslavas bērnu un jauniešu centra
direktore

INTERVIJA

VESELĪBAS PAMATS – KUSTĪBAS!

Vispārzināms, ka labas veselības pamatā ir kustības, bet mūsdienās cilvēkam aktivitāšu daudzums ir samazinājies. Novada sporta organizators Raitis Timma aicina visus -- gan bērnus, gan skolēnus, gan pieaugušos, gan pensijas vecuma ļaudis sameklēt šī gada piedāvājumā sev piemērotu sportisku nodarbi, lai vairotu kustīgumu un uzturētu sevi labā formā, attīstītu motoriku, koordināciju, reakciju, spēku un izturību. Nost ar šaubām, visi ir gaidīti! Ja sevi nemaz negribas noslogot, tad sākumā var pievienoties līdzjutēju armijai un aktīvi just līdzi saviem draugiem, paziņām vai vienkārši tiem sportistiem, kas jums ļoti patīk. Kas zina, varbūt citu piemērs izrādās gana spēcīgs dzinulis, lai arī pašam sagribētos kaut ko padarīt savā labā. Šo interviju ar Raiti sāku tieši par komandu sporta veidiem un līdzjutējiem.

- Kopš pērnā gada septembra mūsu pilsētā notiek Latvijas Jaunatnes basketbola līgas (LJBL) čempionāta spēles. Visiem līdzjutējiem iesaku sociālajā tīklā facebook.com apmeklēt lapu „Sports Krāslavā", jo nereti gadās, ka spēļu grafikā tiek veiktas izmaiņas, kurām sekojam līdzi un atspoguļojam tās mājaslapā. Jaunatnes basketbola līgā mums klājas ļoti labi un divas komandas acīmredzot nokļūs uz pārspēlēm jeb „play-off", ja nenotiek kādi „brīnumi". Tās ir U-14 un U-15 grupas komandas, kas tiecas uz 1. divīziju. Arī U-17 grupas komanda cīnās par labu vietu. Katrā no šīm komandām mūsu spēlētāji ir rezultatīvāko vidū, kas arī iepriecina, un interese par labākajiem mūsējiem rodas no Rīgas komandām, kuras vēlas viņus iespēlēt pie sevis.

Vēl Krāslavā notiek LBL3 spēles. Šogad mūsu komandā ir tikai Krāslavas Sporta skolas audzēkņi, un panākumi ir daudz labāki nekā pērn.

Gan pieaugušo, gan jaunatnes basketbola spēles, it sevišķi piektdienas vakaros, labprāt apmeklē Krāslavas iedzīvotāji, kas ir ļoti patīkami. Varbūt citās Latvijas pilsētās tautai vairāk citu izklaižu, bet pie mums ir visvairāk līdzjutēju – tas ir fakts.

- Vai tiesa, ka mūsu basketbolisti ir apvienojušies ar futbolistiem?

- Jebkurš sporta spēļu pārstāvis pieprot citus sporta veidus, un daudzi cenšas izmantot sezonas pārtraukumus, lai uzturētu sevi formā. Basketbola sezona tuvojas noslēgumam, toties ir sācies Krāslavas telpu futbola čempionāts, kurā šogad piedalās sešas komandas.

Interese par telpu futbolu pieaugusi, un salīdzinājumā ar pagājušo gadu vismaz pirmajās spēlēs līdzjutēju ir vairāk - jau pārsniedz simtu. Tas mums arī ļoti svarīgi, lai ir ne tikai sportisti, kas spēlē, bet arī cilvēki, kuri viņus aktīvi atbalsta. Turpinājumā spēles noritēs katru svētdienu, būs dažas arī sestdienās, sekojiet līdzi spēļu grafikam mūsu mājaslapā!

25.-26. martā notiks Krāslavas novada basketbola kausa izcīņa. Piedalīsies divas skolnieku komandas, „RH būve", p/a „Labiekārtošana K", solīja atbraukt divas komandas no Dagdas, Aglonas komanda un iespējama arī Lūznavas komanda. Spēles tiesās mūsu pašu puiši. Mums jaunatnes līgā ir vairāki licenzēti tiesneši, kuriem ir pieredze, un viņi vada spēles. Pie galdiņiem sēž sporta skolas audzēkņi.

Parasti mums bija čempionāts, bet tagad visi labākie spēlē LBL3, un daudziem grūti atbraukt uz spēlēm. Šogad eksperimentālā kārtā darbojamies 2 dienas.

- Ir kaut kas tāds, kur var piedalīties cilvēks no ielas, bez iepriekšējas sagatavotības, trenera utt.?

- No jūnija līdz augustam noritēs „Krāslava Games" jeb latviski „Krāslavas spēles", kuras iesākām rīkot pērn. Cilvēkiem tās iepatikās. Autostāvvietā pie veikala „Beta" notiek ielu basketbols, vēl ir ielu futbols, kuram pērn sataisīts speciāls laukums ar bortiem, un pludmales volejbols dāmām un kungiem pie Persteņa un Zirga ezera. Krāslavas spēles notiek visu vasaru, katru nedēļas nogali. Cenšamies saplānot tā, lai visas spēles nav vienā dienā. Visu vasaru tiek krāti reitinga punkti, un augustā rīkojam lielu apbalvošanu katrā sporta veidā. Piedalās spēlēs viss novads, kā arī brauc no kaimiņu novada Dagdas basketbolisti, futbolisti un pludmales volejbolistes – dāmas viņiem sevišķi spēcīgas šajā sportā, un tas bagātina mūsu pasākumu un sportistu skaitu.

Jūlijā, Krāslavas pilsētas svētkos, atkal gaidām pie sevis Latvijas spēkavīru čempionātu. Organizators Agris Kazeļņiks apsolīja, ka šoreiz būs paši labākie un spēcīgākie Latvijas atlēti, jo pērn šeit viņiem ļoti iepatikās gan apstākļi, gan uzņemšana, gan norises vieta - estrāde, gan viss cits. Kopumā viss bija augstā līmenī, un to pierāda fakts, ka viņi atkal vēlas braukt pie mums, un mēs vēlamies viņus šeit redzēt.

Neiztiksim šovasar arī bez „Ghetto Games", kad atbrauks Raimonds Elbakjans - „Ghetto Games" vadītājs, un Renārs Zeltiņš - „Ghetto Games" kreatīvais direktors. Šī ir lielākā jauniešu ielu sporta organizācija, kas pāraugusi starptautiskajā mērogā un piekopj dažādus sporta veidus. Pie mums akcents ir uz ielu basketbolu, un šeit tēmēts uz to, lai pie mums brauktu arī Baltkrievijas, Krievijas un Lietuvas sportisti. Pērn Verhņedvinskas komanda bija pārsteigta, ka kaut kas tāds Krāslavā var notikt, ka valsts prezidents var spēlēt basketbolu kopā ar tautu.

Krāslavas velotūre bija pērn un būs arī šogad. Izrādījās ļoti interesants pasākums, pērn tajā piedalījās vairāk par 300 dalībnieku no visas Latvijas. Tai pašā laikā kā sporta veidu to nevaram attīstīt, jo tas ir tehnisks sporta veids, un tam ir sava specifika. Jābūt ne tikai velosipēdam un ekipējumam, bet arī aprīkotai trasei un citām lietām. Neaizmirsīsim, ka Krāslava var lepoties ar vienu tehnisku sporta veidu – tas ir autosports, kas pie mums attīstās, jo ir lieli tā entuziasti.

Gribu piebilst, ka minētos pasākumus organizējam ar Krāslavas novada domes finansējumu, organizatoriski palīdz sporta klubs „Krāslava", Krāslavas Varavīksnes vidusskola, basketbola klubs „Krāslava" un Krāslavas Sporta skola. Paldies arī Krāslavas slimnīcai, kas sacensībās mums nodrošina medicīnisko personālu.

- Vai tās būtu visas aktivitātes, kurās varēs piedalīties?

- Vēl ir virkne citu. Notiks 2. Līgas Latgales zonas čempionāts futbolā, kas arī diezgan labi apmeklēts pasākums. Kā allaž notiks volejbola sacensības, jo mums ir aktīvi cilvēki, kas to spēlē, un tāpēc viņiem to turnīru arī gana daudz: gan sievietēm, gan vīriešiem turnīri ir pavasarī un rudenī, plus veteāniem, plus pludmales volejbols. Krāslavā volejbolu spēlē no rīta līdz vakaram. Sakarā ar volejbola aktivitātēm sadarbojamies ar biedrību VK „Krāslava" (volejbola klubs „Krāslava").

Varavīksnes vidusskolas sporta zālē divas reizes gadā rīkojam turnīrus galda tenisā. Nopirkti kvalitatīvi galdi, un jau daži jaunieši sāk sevi labi parādīt Latgales mērogā, lai gan šajā sporta veidā mums nav treniņu. Taču ir entuziasti, (it sevišķi Sergejs Kritenko), un viņiem rīkojam turnīrus.

Reizi gadā rīkojam šaha un dambretes turnīru. Apsveru domu, ka vajadzētu tos rīkot divreiz gadā, jo spēlētāju un interesentu ir gana daudz. Daudz šo galda spēļu attīstības labā dara Varavīksnes vidusskolas skolotājs Ēriks Zaikovskis, kā arī viens no pieredzējušākajiem aktīvajiem Krāslavas novada šahistiem un dambretistiem Genrihs Evarts.

Jūlijā ir gaidāmas starptautiskās sacensības vieglatlētikas trīscīņā pieaugušajiem un jauniešiem, kas notiks Varavīksnes vidusskolas stadionā. Ceru, kādreiz varēsim šo sporta pasākumu rīkot Grāfu Plāteru parka renovētajā stadionā.

Maijā obligāti notiks Latvijas Tautas sporta asociācijas organizētā Veselības nedēļa. Aizpagājušajā gadā mēs izcēlāmies ar lielu aktivitāti un ieguvām vienu no vadošajām vietām valstī masveidības ziņā. Veselības nedēļā cilvēki skrien, brauc ar riteni, lec ar auklu, taisa pietupienus, preses vingrinājumus un dara daudz ko citu pēc savām spējām un izvēles.

Spēka dienā arī piedalīsimies, un uz to nāk arvien vairāk cilvēku. Neesam vēl masveidības ziņā iekļuvuši līderos, mūsu vieta pagaidām ir vidū, bet ar laiku viss būs, jo redzu, ka cilvēki apmeklē jauno trenažieri, kas uzstādīts pie Varavīksnes vidusskolas, trenējas un noteikti gribēs parādīt, ko spēj laukumā pie aptiekas, kur novietojam pievilkšanās stieni.

- Starp citu, pēc kādiem kritērijiem izvēlaties sporta veidus?

- Mēs organizējam sacensības tajos sporta veidos, kur izpaužas interese no pašiem iedzīvotājiem. Neviens sporta veids nav atbalstīts tikai tāpēc, ka man vai kādam citam tas būtu tuvāks sirdij. Mums bija doma gan par novusu, gan par zoles čempionātu, un citiem, bet neesmu izjutis iedzīvotāju vēlmi, ka viņiem tieši to vajag. Arī iepriekšējo gadu pieredze palīdz.

- Kur sacensības, tur nepieciešami tiesneši. Kā risināt šo jautājumu?

- Ja tās ir LBL3 spēles, tiesnešus norīko Latvijas basketbola līga. Telpu futbolā vecākais tiesnesis ir Jānis Vorošilovs, kurš darbojas ar tiesnešu norīkošanu spēlēm. Krāslavas spēlēm norīkotu tiesnešu nav, tiesā paši spēlētāji pēc „Ghetto Games" principiem. Ja ir lieli strīdi, tad situācijas izskaidrošanā palīdz cilvēki, kas spēli skatās no malas. Viss norit brīnišķīgi, un reizēm pat labāk tiekam galā, nekā ir ar tiesnešiem.

- Labs piedāvājums pilsētniekiem, bet novada ļaudīm?

- Viņi var atbraukt un piedalīties visos pasākumos. Mums ir piemēri, ka cilvēki no pagastiem tā arī dara un piedalās sporta aktivitātēs. Turklāt es neuzskatu, ka novada centrs nav sasniedzams, piemēram, Rīgai izbraukt cauri attāluma ziņā ir tas pats, kā no Izvaltas atbraukt uz Krāslavu. Viss atkarīgs no pašu vēlmes un aktivitātes. Mums ir atsevišķi sporta klubi, bet īstenībā vissvarīgākā ir pašu cilvēku aktivitāte. Neviens tevi neņems aiz rokas un nevilks iet skriet, nūjot vai ko citu darīt.

- Nepieminējāt nevienu ziemas sporta veidu. Nekas nav, jo, kā joko, ziemas Latvijā ir beigušās?

- Nav tā, ka pilnīgi nekas nav, arī šajā jomā ir aktīvi cilvēki, kuri organizē, piemēram, Sniega dienas pasākumu, – biedrība „Sportists".

Novada dome aktīvi domā, kā palīdzēt cilvēkiem dažādot aktīvās atpūtas un sporta nodarbību iespējas. Sakarā ar to ir vērts pieminēt arī Sporta halles un baseina būvniecības ieceres, stadiona renovācijas projektu un slidotavas ierīkošanas plānu.

Pagājušajā rudenī bija tas gods iepazīties ar Sauleskalna trases veidotāju, bijušo Rīgas ASK basketbolistu no Aleksandra Gomeļska laikiem, joprojām ļoti aktīvu un interesantu cilvēku - Ansi Troici. Esam pārrunājuši arī iespēju Sauleskalnā izveidot sporta bāzi, kurā iedzīvotāji varētu nodarboties ar sportiskām aktivitātēm gan ziemā, gan vasarā, gan novada iedzīvotāji, gan tūristi, gan sporta komandas.

- Krāslavā ir izauguši arī Latvijas un pasaules mēroga sportisti, un šie uzvārdi ir skandināti ne reizi vien. Jūs veicat kādu selekciju, atlasi, lūk, no viņa izaugs medaļnieks, ar viņu jāpastrādā vairāk…

- Manuprāt, sporta skolotājiem vērīgi jāieskatās savos audzēkņos un talantīgākos jāpiedāvā sporta skolai, treneriem. Bet tas jau ir cits temats. Pateikšu vienīgi, lai gūtu sasniegumus basketbolā, volejbolā vai futbolā, ir jāsāk treniņi no agras bērnības. Viss gājis uz priekšu, manas bērnības treniņus nevar salīdzināt ar to, ko es dodu bērniem, trenējot topošos basketbolistus. Tā ir kā diena pret nakti, viss ir citādāk.

Esmu novada sporta organizators, un mans uzdevums nav sagatavot Latvijai čempionus, bet radīt iespēju piedalīties sportiskās aktivitātēs iespējami vairāk cilvēkiem.

- Paldies par interviju!

Juris Roga

IZGLĪTĪBA

AUDZINĀŠANAS KLUBIŅŠ

KVĢ skolotāju kolektīvs ir radošs, idejām bagāts un vienmēr gatavs dalīties pieredzē ar citiem kolēģiem, tāpēc bez īpašas šaubīšanās piekritām uzņemt savā skolā pilsētas un novada skolotājus „Audzināšanas klubiņa" ietvaros, lai dalītos pieredzē par audzināšanas elementiem mācību priekšmetu stundās.

11. februārī astoņi KVĢ skolotāji ar lielāko prieku dalījās savā pieredzē: sk. I.Grišāne - skolēnu savstarpējā cieņa un grupu darbs literatūras stundās, A. Juškeviča - dalīšana, dalīšanās un vērtības, V. Nalivaiko - brīvība un atbildība, A. Jakovele - radošas idejas klases audzinātāja un mācību stundās, I.Skerškāne - saliedētība un radošums vizuālajā mākslā, D. Andžāne - rakstnieku darbi un mūsdienu problēmas, Ļ.Makareviča - saruna un spēle par privilēģijām, I. Stikute - prasme vienoties un sasniegt kopīgus mērķus.

Pēcpusdiena paskrēja nemanot, gan uzklausot, gan pārbaudot, gan analizējot un vērtējot redzēto un dzirdēto. Ikviens klātesošais varēja gūt ko lietderīgu savam darbam. Skolotāji ne tikai uzklausīja un pierakstīja iegūto informāciju, bet arī paši līdzdarbojās aktivitātēs, pārbaudot un pārliecinoties par visu praktiski. Atsauksmēs pēc pasākuma bija patīkami dzirdēt, ka tagad ir jaunas, radošas un, galvenais, lietderīgas idejas stundām, ka galvā virmo idejas, kā var nopietnas lietas pasniegt un izskaidrot elementāri, ka arī spēļu elementi gan mācību, gan klases stundās ir neatņemama sastāvdaļa un ar to palīdzību visu sarežģīto var padarīt daudz vienkāršāku. Pēc šīm nodarbībām bija patīkami dzirdēt, ka visi tādās klubiņa nodarbībās ir ar mieru darboties atkal un atkal.

Arī tasīte kafijas ar skolas ēdnīcā izcepto smalkmaizīti bija īsti laikā, jo garā darba diena skolā vienmēr liek sevi manīt.

Aija Jakovele,
KVĢ latviešu valodas un literatūras skolotāja

SKOLĒNI EKSPERIMENTĒ RĪGĀ

Jau daudzus gadus Krāslavas pamatskolā skolēni iesaistās eksperimentālo darbu izstrādē. Ar labākajiem darbiem piedalāmies novada Jauno vides pētnieku konkursā „Skolēni eksperimentē", lai uzvaras gadījumā dotos tālāk uz Rīgu, kur notiek šī konkursa noslēguma kārta.

Šogad pavērās cita iespēja. Jau rudenī Rīgas Dabaszinību skola sadarbībā ar Rīgas Domes Izglītības, kultūras un sporta departamentu izsludināja Jauno vides pētnieku foruma „Skolēni eksperimentē" Rīgas atklāto kārtu. Konkursā varēja piedalīties skolēni no 1. līdz 9. klasei. Tika aicināti interesenti no visiem Latvijas novadiem un pilsētām. Mēs izmantojām šo iespēju: pieteicāmies, mūsu eksperimentālo darbu komisija atzina par labu un apstiprināja dalību konkursā. Novada dome nāca pretī un piešķīra transportu (par to lielum lielais paldies).

29. februārī devāmies uz Rīgu, kur jaunajā LU Dabaszinību akadēmiskajā centrā notika eksperimentālo darbu prezentācijas. Mūsu skolu pārstāvēja 7. b klases skolēni Armands Rims un Ernests Matjušonoks. Jāsaka gan, ka iniciators šim pasākumam bija Armands Rims. Armandam jau ir triju gadu pieredze eksperimentālo darbu izstrādē. Jaunieši uzstājās ar pašu izveidotu, izstrādātu un noformētu eksperimentālo darbu „Spoguļu labirints". Darbu konkursam bija ļoti daudz. Aizstāvēšana notika 9 darba grupās, katrā grupā vismaz 12 darbi.

Gūtā pieredze, pēc skolēnu domām, ir neatsverama. Varēja redzēt, kā sokas mūsu vienaudžiem no citām skolām. Secinājums: nemaz tik viegli nevar tikt pāri stresam pirms aizstāvēšanas, uztraukums bija pamatīgs, jo darbus vērtēja eksperti – zinātnieki. Dažreiz uzdotie jautājumi „izsita no sliedēm" prezentētājus tik tālu, ka acīs sariesās asaras. Kā veicās mūsu jauniešiem? Viņi bija malači, jo darba aizstāvēšanas laikā parādīja savaldību, korektumu, neieslīga sīkumos, visu izdarīja, kā nākas. Rezultāts? Gribējām iegūt vietu, bet neizdevās tikt pie godalgotās vietas, tikai pateicība. Bet par to nav ko daudz skumt. Nākamgad mēģināsim vēlreiz, ja būs tāda iespēja. Bez galvenā šīs dienas pasākuma jaunieši vēl bija apskates ekskursijā Latvijas Nacionālajā bibliotēkā, piedalījās ekskursijā pa jauno Dabaszinību akadēmisko centru, piedalījās eksperimentos, ko piedāvāja šī konkursa organizētāji. Tā ka redzēja daudz, iespaidu arī ļoti daudz, emocijas tikai pozitīvas.

Par šo lielisko iespēju visu brauciena dalībnieku vārdā gribu pateikt paldies skolas direktorei (par atbalstu), novada domei (par piešķirto transportu) un šoferītim Aleksandram.

Ināra Grāve,
Krāslavas pamatskolas
vides pulciņa
„Nāc eksperimentēt"
vadītāja

VAI IR VIEGLI ĢĒRBT KRĀSLAVAS SIEVIETES?

Jau vairākas dienas garāmgājēji, kas pārvietojas pa Brīvības ielu Krāslavā, apspriež jaunu izkārtni pie apģērbu veikala „Orhideja". Liela izmēra plakāts pie ēkas fasādes piesaista krāslaviešu uzmanību ne tikai ar spilgtumu un izteiksmību. Tā „rozīnīte" ir saistīta ar kaut ko citu – reklāmas plakātā ir attēloti nevis kādi nepazīstami modeļi, bet reāli cilvēki, kam ir vārdi un uzvārdi. Viņi dzīvo un strādā mums līdzās, staigā pa mūsu ielām. Tie ir krāslavieši - moderni, stilīgi un skaisti!

Par to, kā radusies ideja izveidot tik neparastu reklāmu, un par to, vai ir viegli ģērbt Krāslavas sievietes, stāsta veikala „Orhideja" īpašniece Jeļena Hoduļeva.

- Esmu dzimusi un mācījusies Krāslavā. Liktenis bija tā lēmis, ka es ar savu vīru kādu laiku dzīvoju Daugavpilī, bet pēc tam mēs atgriezāmies dzimtajā pilsētā.

Veikalu „Orhideja" atvērām pirms 8 gadiem kā kāzu salonu, taču, starp citu, pie mums līdz šim laikam var iegādāties gan kāzu kleitas, gan aksesuārus šīm svinībām.

Kad mēs sākām šo darbu, konkurence nebija tik liela, bet tagad ir sarežģīti attīstīties, ja neizdomāt kaut ko jaunu, lai pievērstu klientu uzmanību un noturētos tirgū. Ar vienu vārdu sakot - ir daudz jāstrādā.

- Jūsu veikals izceļas ar pietiekami lielu sortimentu. Ērti, ka vienuviet var nopirkt sieviešu un vīriešu apģērbus, aksesuārus, bižutēriju, somas...

- Jā, bet mūsu galvenie konkurenti ir interneta veikali. Pēdējā laikā tie ieguvuši lielu popularitāti, īpaši jauniešu vidū.

- Kur ir ražotas preces, ko jūs piedāvājat pircējiem?

- Galvenokārt Polijā un Turcijā, džinsi - Ķīnā, tāpēc ka Turcijā ražotiem džinsiem cenas ir augstākas un pārdot tos šeit ir grūtāk. Starp citu, līdz šim laikam nevaru atšifrēt vietējo pircēju loģiku. Mūsu tirdzniecības punktā Daugavpilī („Ditton nams") pircēji no Krāslavas pērk preces, kuru cena ir gan 80, gan 100 un vairāk eiro. Taču Krāslavas veikalā tādas pašas preces, ar to pašu cenu viņi uzskata par ļoti dārgām. Paradokss!

- Cik maksā visdārgākā prece jūsu veikalā?

- Kādreiz visdārgāk maksāja kāzu kleita - apmēram 200 latus. Ja runāt par šo laiku, tad tā ir sieviešu kleita, kuras cena ir 65 eiro. Mūsu klienti ir cilvēki, kas strādā un kam ir vidējā līmeņa ienākumi.

- Kur smeļaties informāciju par modes tendencēm?

- Pirms iegādāties jaunas preces, izlasu daudz informācijas internetā, skatos, kas būs moderns nākamajā sezonā, kādas krāsas būs topā, vai, teiksim, pirms Jaungada svētkiem uzzinu, kādas krāsas tērpā astrologi iesaka sagaidīt Jauno gadu.

- Ko modes dāmas valkās šopavasar?

- Šogad pavasara-vasaras sezonas favorīti ir maigi rozā un gaišzila krāsa. Dabīgs vaigu sārtums un pavasara debesu krāsa ir universāli toņi, kas labi saskan ar dažādām citām nokrāsām - no pasteļtoņiem līdz piesātinātām krāsām.

- Cik bieži veikals lutina savus pircējus ar jaunumiem, akcijām, atlaidēm?

- Agrāk klientu bija vairāk, un jauno preču pievedums bija biežāk. Pašlaik atjaunojam sortimentu vienu-divas reizes mēnesī. Piedāvājam sezonālās atlaides un svētku akcijas.

Turklāt mums ir arī cits pircējiem izdevīgs piedāvājums - klienta karte, ar kuru visas preces var iegādāties ar 10% atlaidi. Rīkojam arī speciālās akcijas, informāciju par kurām mēs izsūtām saviem klientiem ar īsziņas palīdzību.

Nesen mūsu veikalam parādījās savs profils sociālajā tīklā „facebook", kurā mēs piedāvājam saviem klientiem visu aktuālāko informāciju. Piemēram, pašlaik veikalā norisinās akcija - 40% visiem džemperiem. Taču līdztekus mēs piedāvājam arī jaunu apģērba kolekciju – ir pienācis pavasaris, un mūsu pircēji jau interesējas par tērpiem, kuriem ir spilgtas, gaišas, svaigas krāsas.

- Ko jūs varētu teikt par Krāslavas sievietēm?

- Mūsu sievietes ir ļoti skaistas, viņas arī grib ģērbties pievilcīgi un cenšas saglabāt savu individualitāti. Protams, nodrošināt to mums ir diezgan problemātiski, tāpēc ka, piemēram, ja mums ir trīs vienādas kleitas, tad Krāslavas mērogā tas jau ir par daudz. Mūs glābj tikai tas, ka ir vēl viens tirdzniecības punkts Daugavpilī, un līdz ar to var sadalīt preces.

- Kam pieder ideja par šo neparasto izkārtni?

- Tā ir mana ideja, kuru atbalstīja draugi, kolēģi un mūsu bērni. Izveidot izkārtni palīdzēja fotogrāfs un dizainers.

Manas ieceres pamatā ir doma par to, lai parādītu krāslaviešiem, ka modeļi, kas demonstrē skaistu un modernu apģērbu, var būt ne tikai glancēto modes žurnālu un modes skašu personāži. Jo mūsu iedzīvotāji, krāslavieši, apģērbā, kas ir pieejams vietējā veikalā, arī var izskatīties stilīgi un pārliecinoši. Protams, ir nepieciešams pareizi izvēlēties un saskaņot atbilstošus tērpa elementus un aksesuārus.

- Veikala ārējais veidols tika atjaunots, un tas izskatās labāk ne tikai no ārpuses, bet arī no iekšpuses. Pēc remonta telpas kļuva plašākas, apmeklētājus priecē arī interesants dizains.

- Jā. Ideja mainīt veikala interjeru man radusies jau pirms dažiem gadiem, bet man bija grūti īstenot visas savas ieceres. Izvēlēties krāsu gammu, atbilstošu apgaismojumu un vitrīnas man palīdzēja vietējā dizainere Jeļena Bluse. Viņa izstrādāja projektu, es un mans vīrs saviem spēkiem realizējām to, un, lūk, rezultāts – mūsu preces atjaunotajās telpās izskatās daudz labāk.

- Kā pircēja varu teikt, ka, izvēloties veikalu, es pievēršu uzmanību ne tikai preces sortimentam, bet arī apkalpošanas kvalitātei.

- Mēs cenšamies neuzspiest savu viedokli pircējiem, bet, ja ir vajadzīga palīdzība, protams, iesakām to vai citu modeli, palīdzam izvēlēties aksesuārus. Varu atzīties, ka mēs nekad nesakām, ka apģērbs cilvēkam der kā uzliets, ja īstenībā šis tērps mūsu klientam nemaz nepiestāv. Mēs augstu vērtējam ikvienu savu pircēju un gribam, lai apģērbu, kas ir nopirkts mūsu veikalā, cilvēki valkātu labprāt un pēc kāda laika atkal atnāktu pie mums, lai iegādātos jaunus tērpus un aksesuārus.

- Paldies par interviju! Vēlu jums veiksmi!

Elvīra Škutāne,
autores foto

SPORTS

VIEGLATLĒTU STARTI LATVIJAS ZIEMAS ČEMPIONĀTOS

Latvijas vieglatlētikas sacensībās arvien pieaug dalībnieku skaits, un Latvijas Vieglatlētikas savienība, lai efektīvāk varētu novadīt sacensības, ir ieviesusi normatīvus, kuri sportistiem jāizpilda, lai kvalificētos finālsacensībām. U16 grupā šie normatīvi ir apmēram 3.sporta klases līmenī, kuri jāizpilda sagatavošanās posmā.

Februāra vidū par Latvijas čempionu trīssoļlēkšanā U-16 vecuma grupā (2001.-2002. g.dz.) kļuva Artūrs Šarkovičs, kurš vienīgais pārvarēja 13 metru atzīmi un uzstādīja jauno personisko rekordu – 13,69 m.

Tāllēkšanā (6.38 m) Artūrs izcīnīja 2.vietu, zaudējot 4 centimetrus sportistam no Aizkraukles, bet jaunu personisko rekordu tāllēkšanā Artūrs uzstādīja janvārī Rīgas čempionātā, aizlecot 6.42 m.

U-16 grupā lodes grūšanā tika finālā un izcīnīja 8.vietu Sabīne Hološina (2002. g.dz.), kurai šogad pirmoreiz bija jāgrūž 3 kg lodi. Sabīne uzstādīja savu personisko rekordu – 10.53 m.

U-18 vecuma grupā (1999.-2000. g.dz.) labus rezultātus uzradīja Andris Spalvis, 5 kg lodes grūšanā izcīnot 7. vietu – 13,22 m, un augstlēkšanā Alīna Ņikitina – 7. vieta un kārtējo reizi atkārtots savs personiskais sasniegums - 1,50 m. Alīnai arī 9. vieta 60 m/b – 10.28 sek. 9. vietu izcīnīja Aigars Ļaksa U-20 grupā junioriem 300 m skriešanā – 38,38 sek.

Arvien grūtāk ir tikt uz Latvijas čempionātu, it sevišķi U-14 grupā, kur piedalās viskuplākais dalībnieku skaits, un, lai kvalificētos sacensībām, jaunajiem vieglatlētiem vajadzēja izcīnīt vietu savas zonas labāko piecinieka. Latvija ir sadalīta četrās zonās – Kuldīga, Jēkabpils, Limbaži un Rīgas pilsēta. Mūsu sportistiem atlases sacensības bija Jēkabpilī, kur piedalījās sportisti no 13 novadiem. Izcīnīt ceļazīmes uz Latvijas čempionātu izdevās divām mūsu novada sportistēm. Tāllēkšanas sektorā, pēdējā sestajā mēģinājumā, uzvaru „izrāva" Daniela Timma – 4.53 m, apsteidzot otrās vietas ieguvēju par 2 cm. 60 metru barjerskriešanas priekšsacīkstes Daniela tika A finālā (10.53 sek.), ar ko garantēja sev vietu Latvijas čempionātā un finālā finišēja trešā (10.59 sek.). Anna Monska tāllēkšanā izcīnīja 6.vietu (4.11 m), augstlēkšanā pārlēca 1.30 m un tika Latvijas čempionātā pēc rezultātiem.

Latvijas čempionāts U-14 grupā (2003.-2004. g.dz.) norisinājās Rīgas Sporta manēžā. Daniela Timma 60 m/b priekšskrējienā noskrēja ar personisko rekordu – 10.19 sek. un tika A finālā, kur četras labākas laika ieguvējas turpināja cīņu par godalgotām vietām. Diemžēl finālam Daniela nepaspēja noskaņoties, jo paralēli piedalījās tāllēkšanas sacensībās, un finišēja ceturtā. Barjerskriešanas fināla dēļ tāllēkšanā nācās izlaist otro mēģinājumu, neskatoties uz to, Daniela tika finālā un izcīnīja 6.vietu – 4.55 m.

Inese Umbraško,
sporta skolas direktora vietniece

SLĒPOTĀJU DIENA

27. februārī biedrība "Sportists" organizēja slēpotāju dienu, kuras ietvaros slēpot gribētāji sacentās savā starpā dažādās slēpošanas distancēs, sākot no 1 km līdz 5 km.

Visjaunākie sacentās 1 km garā distancē. Meiteņu vidū 1. vietā Evija Radivinska, 2. vietā Martīne Djatkoviča un 3. vietā Marija Tumaševiča. Savukārt zēniem 1. vietu ieguva Guntars Vorslovs. Arī vēl viena dalībnieku grupa sacentās savā starpā šāda garuma distancē. Tajā 1. vietā Patrīcija Kovaļevska, 2. vietā Jurģita Rima un 3. vietā Viktorija Rutkovska.

Toties 1,5 km garā distancē 1. vietā Līga Volka, 2. vietā Samanta Ogorelova un 3. vietā Anastasija Petunova, bet zēniem šajā distancē 1. vietā Mārtiņš Vecelis, 2. vietā Artūrs Semjonovs un 3. vietā Rihards Lisenoks.

2 km garā distancē 1.vietā Rolands Bebrišs un 2. vietā Jēkabs Guba.

Savukārt 3 km distancē uzvaru katra savā grupā svinēja Ieva Skerškāne, Sņežana Jegorčenko un Sņežana Petroviča. Šajā distancē zēniem uzvaru ieguva Artēmijs Ivanovs.

5 km distancē sacentās jaunieši, kuru vidū 1. vietā Ojārs Vanags, 2. vietā Justīns Stivriņš un 3. vietā Emīls Stivriņš.

Paldies visiem slēpotājiem un vecākiem par radīto svētku atmosfēru!

Diāna Vanaga,
biedrība "Sportists"

Biedrība „Stariņš" sveic Asteriju Rusecku jubilejā!

Palūdz pavasari, lai tas spēku aizdod!
Palūdz puteņiem, lai gadiem pēdas jauc!
Lai vēl ilgi mirdz Tev ceļa zvaigzne,
Darbi veicas, gaišas dienas rit!

NĪN PIRMĀ MAKSĀJUMA TERMIŅŠ IR 31. MARTS

Cienījamie nekustamā īpašuma nodokļa maksātāji, Krāslavas novada dome atgādina, ka NĪN pirmā maksājuma termiņš ir 31. marts. Lūdzam savlaicīgi veikt nekustamā īpašuma nodokļa apmaksu. Ja nav saņemts maksāšanas paziņojums, lūdzam vērsties Krāslavas novada domē, 18. kabinetā, t.65681766.

SLUDINĀJUMI

Gaļas uzņēmums aicina darbā menedžeri izbraukumu tirdzniecībai ar B kategorijas tiesībām. T. 20017885.

12.04. - 22.04.2016 Svētceļojums uz Svēto Zemi.Grupu vadīs priesteris Aivars Līcis. Brauciena cena:500 EUR + 1000USD. Pieteikties pa tālr.:29524763 Ināra, kā arī internetā: www.shalomisrael.lv

✧ Televizoru remonts. T.29703639, Germans (bijusī darbnīca Miesnieku ielā). Pārdod vasarnīcu pie Zirga ezera T.29479591.

✧ Pērk zemi (viensētu) ūdenstilpes krastā Krāslavas rajonā. Samaksa uzreiz. Tālr.29634979.

✧ Pērk senlietas: patvārus, svečturus, koka ikonas, svētbildes, pulksteņus, glāzes turētājus, zobenus, ordeņus, cara laika alus pudeles ar uzrakstiem, monētas, vācu armijas ķiveres, kastes, fotogrāfijas, dzirnakmeņus, PSRS karogus, porcelāna figūriņas. T.22433510. antikwar2000@inbox.lv.

KRĀSLAVIEŠI – LABĀKIE!

Krāslavas bērnu un jauniešu centra bērnu un jauniešu ar speciālām vajadzībām kluba "Saulessvece" audzēkņi ar aizrautību spēlē BOCCIA. Katru gadu mums ir uzvarētāji gan Latgales, gan Latvijas mērogā. Katru gadu mēs, krāslavieši, rīkojam Latgales čempionātu. Šogad mūsu draudzīgajam pulciņam (8 komandas) no Krāslavas BJC, Daugavpils BJC, Aleksandrovas internātpamatskolas pievienojās Medumu internātpamatskolas komanda.

Spēle notika divos laukumos trīs grupās. Vislielākā konkurence bija trešajā grupā, bet „izraut" uzvaru no Aleksandrovas internātpamatskolas komandas rokām vēl nekam neizdevās! Komanda spēlē precīzi un ar savu taktiku (treneris-Vjačeslavs Vērdiņš). Pārliecinoši 2.vietas ieguva kluba „Žēlsirdība" audzēkņi no Daugavpils.

Uz Latgales čempionātu BOCCIA-2016 klubs "Saulessvece" izvirzīja četras komandas. Tiesneši (arī kluba audzēkņi Sandra, Rita, Valentīna) ar 6 gadu pieredzi vērtēja ļoti principiāli un stingri! Medaļas un 1.vietas diplomus gan 1., gan 2. grupā, pateicoties spējai koncentrēties un savai taktikai, ieguva kluba "Saulessvece" audzēkņi: Vjačeslavs P., Larisa P., Elvis P., PēterisV., Raimonds B.,Vjačeslavs L. (trenere-kluba vadītāja Žanna Garbrēdere). Trenere pastāstīja, ka uzvara nebūt nenāca viegli, ik mēneša treniņi, asaras, gripa, negulēta nakts pirms sacensībām... Krāslavieši izcīnīja godu pārstāvēt Latgali Latvijas BOCCIA 2016 čempionātā Ozolniekos 2.aprīlī!

Paldies Latvijas Bērnu un jauniešu invalīdu sporta federācijas priekšsēdētājai Aijai Kļaviņai par ilggadējo sadarbību un atbalstu, organizējot kārtējo Latgales BOCCIA turnīru.

No visiem čempionāta dalībniekiem paldies AS „Krāslavas piens" un personīgi Aleksejam Krivenko par ilggadējo pasākuma sponsorēšanu! Paldies Valsts ģimnāzijai, uzņēmējai Valentīnai Kazimirovai par garšīgām pusdienām un vecākiem, kuri bija kopā ar mums!

Rita Vekšina,
BJC direktore,
autores foto

Izdevējs - Krāslavas novada dome
Redakcija: Rīgas ielā 51,
redakcijas apliecība Nr.1185

Redaktore - Elvīra Škutāne
Tālr.65681765, 28368537
e-pasts: vestis@kraslava.lv

Tulkotāja - Galina Mikulāne
Tirāža - 6000
Iespiests SIA „Latgales druka"